AÑO SEPTIMO — Núm. 2.364 Dirección, Redacción y Administración: AVENIDA DE MAYO 769 (Porte pago) Buenos Aires, martes 26 de septiembre de 1922

Todas las cartas destinadas a la Redacción deben ser dirigidas al director

Como el diario no puede responsabilizarse por los manuscritos que se le envíen, ruega a los autores guarden copia de ellos.

Dirección Telegráfica: EPOCA, Buenos Aires.

Teléfonos: U. T. Administración 7370, Avenida; Administrador, 7373 id.; Director, 7375 id. Redacción, 7372 id.; Publicidad, 7371 id.; Expedición, 7374 id.; con 20 aparatos internos.

Cooperativa: 3927. Central.

La Epoca

PRECIOS DE SUBSCRIPCION

CAPITAL

$ m|u. $ m|n. $ m|n. $ m|n.
Por mes 2.50. Trimestre 7.50. Semestre 15. Año 28

INTERIOR

$ m|n. $ m|n. $ m|n.
Trimestre 7.50. Semestre 15. Año 28

EXTERIOR

$ oro $ oro $ oro $ oro
Por mes 2.50. Trimestre 7.50. Semestre 15. Año 28

Número del día, 0.08. — Número atrasado (dentro de los 30 días), 0.20.

Servicio telegráfico especial para LA EPOCA

(De la United Press, Agencia Havas y nuestros corresponsales)

El conflicto del Cercano Oriente

Actitud de Rusia

LA ASAMBLEA DE GINEBRA

La cuestión del Cercano Oriente

ATENAS, septiembre 26, (United Press). — Informan de Constantinopla que los kemalistas están haciendo todo lo posible por aumentar el número de ametralladoras en la posición de Erenkeui, instalando artillería de más grueso calibre.

No hay confirmación oficial de tales detalles, pero se cree que cuentan con fuerzas que componen dos batallones. Mientras tanto infórmase que los británicos están avanzando desde la región de Chanak en dirección a Kusukeni, preparándose a frustrar los posibles ulteriores avances de las tropas kemalistas.

CONSTANTINOPLA, septiembre 26, (U. Press). — Las autoridades aliadas ordenaron a la población civil que abandone la aldea de Daridja y otras inmediatas que se hallan en la zona neutral vecina a Constantinopla.

Los almirantes francés y británico que se hallan en Esmirna han comenzado a discutir con Kemal Bajá, así como las autoridades francesas de Constantinopla con Hamid Bey la cuestión de la violación de la zona neutral.

PARIS, septiembre 26 (A. Havas) — Entrevistado por un corresponsal del diario "Le Matin", el Gran Rabino turco, Naoum Effendi, puso de relieve el grandioso espectáculo que presenta el pueblo turco luchando para defender la tierra nacional.

El Gran Rabino considera que Mustafá Kemal es el Wáshington de Turquía y manifestó su agradecimiento a Francia por la política sabia, firme y conciliadora que ha adoptado, cuyos resultados incalculables, dijo, no tardará en presenciar.

LONDRES, septiembre 26. (United Press). — Entre los rumores que circulan sobre la crisis inminente que se avecina en Atenas se cuenta el referente a una caída del gobierno y la posible abdicación del rey Constantino. Habría que agregar las noticias de Rumanía que indican, aunque desmintiendo la movilización de tropas, la concentración de fuerzas en puntos estratégicos y además el llamado a tres divisiones para la realización "de maniobras y para la coronación".

En una entrevista, hasta el momento no confirmada, se declara que la situación en toda Grecia es delicada. Lo mismo se manifiesta en cuanto a la situación en Cranak creada por la nueva invasión de la caballería kemalista. Sin embargo se cree que el comandante turco no se comunica con el jefe nacionalista Kemal Bajá, por haberse perdido las comunicaciones. En los centros oficiales no se muestra preocupación por las informaciones de que las condiciones aliadas no son satisfactorias para Kemal, haciendo notar que muy difícilmente aceptaría sin condiciones y que es muy probable que asuma una actitud de pesimismo que le incline a regatear.

BERLIN, septiembre 26 (U. Press). — Rusia envió una nota a los aliados anunciando que no reconocerá las decisiones sobre Oriente, tomadas sin la participación rusa.

LONDRES, septiembre 26 (Agencia Havas). — Respecto a la celebración de la próxima conferencia de la paz, "The Daily Chronicle" y "The Daily Telegraph" declaran que es imposible oponerse a que Rusia participe en la citada conferencia.

WASHINGTON, septiembre 26. (U. Press). — El secretario de Estado, Mr. Hughes, dijo en una entrevista que el gobierno de los Estados Unidos apoyará firmemente a los aliados en la proposición enviada al gobierno nacionalista turco, para asegurar la libertad de los estrechos y la protección a las minorías raciales y religiosas.

LONDRES, septiembre 26 (Agencia Havas). — El jefe del gabinete británico Lloyd George, permanecerá dos o tres días en su propiedad veraniega, esperando la contestación del jefe de los nacionalistas turcos Mustafá Kemal.

CONSTANTINOPLA, septiembre 26 (A. Havas). — El comandante de las fuerzas turcas en Erenkeuy solicitó un plazo mayor de 48 horas con el fin de ponerse al habla con sus superiores.

ROMA, septiembre 26 (A. Havas). — La prensa de esta capital demuestra su satisfacción por el acuerdo celebrado en París entre los representantes de los distintos gobiernos aliados.

Todos los órganos manifiestan su esperanza de que el jefe de los nacionalistas turcos, Mustafá Kemal, comprendiendo la necesidad del mantenimiento de la paz en Europa, contribuya por su moderación al arreglo satisfactorio de la cuestión oriental.

La asamblea de la Liga de las Naciones

GINEBRA, septiembre 26, (United Press). — La asamblea de la Liga de las Naciones aprobó el programa del desarme para 1923.

MADRID, septiembre 26 (A. Havas). — Los diarios de esta capital, y especialmente "La Epoca", elogian y agradecen la actitud asumida por los delegados de los estados sudamericanos acreditados ante la Sociedad de las Naciones en Ginebra, hacia España.

Una protesta

PARIS, septiembre 26, (U. Press). — El señor Breton, director de la Compañía Sud Atlantique, ha recibido un telegrama del ex embajador argentino en Wáshington, doctor Naón, en nombre de los doscientos cincuenta argentinos pasajeros del "Lutetia" protestado por el hecho de que haya dejado de salir el citado barco en la fecha fijada y solicitando los mismos pasajes a bordo del "Massillia", urgiendo que esta nave salga antes de la fecha prefijada o que se de validez a los pasajes para viajar en buques de otras líneas.

Fallecimiento de un conde

LONDRES, septiembre 26, (United Press). — Falleció el conde Spencer, a la edad de 65 años.

El señor Venizelos

ATENAS, septiembre 26 (A. Havas). — En los círculos políticos de esta capital se asegura que el gobierno griego confiara al señor Venizelos algunas misiones diplomáticas.

El rey Alfonso y los ex prisioneros franceses

SAN SEBASTIAN, septiembre 26. (A. Havas). — El presidente de los ex prisioneros de guerra franceses en Alemania, entregó al soberano español un mensaje de gratitud por la obra humanitaria realizada por el monarca.

El rey Alfonso agradeció debidamente ese homenaje de gratitud, reiterando sus sentimientos de simpatía por Francia.

Regresa a Madrid el señor Sánchez Guerra

SAN SEBASTIAN, septiembre 26. (A. Havas). — El jefe del gabinete español, Sr. Sánchez Guerra, y el ministro de Relaciones Exteriores, Sr. Prida, partieron de regreso a Madrid.

El atentado contra el señor Cambó

CADIZ, septiembre 26 (A. Havas) —Según nuevos detalles recibidos acerca del atentado cometido contra el señor Cambó, fueron disparados dos tiros contra el automóvil en que viajaba el citado diputado, el uno de balines y el otro de municiones. No obstante, se cree que no se trata de un atentado sino de una simple imprudencia de algunos cazadores o de un acto cometido por un demente.

Resultado de las elecciones polacas

VARSOVIA, septiembre 26. (A. Havas). — Las elecciones realizadas para elegir los miembros del parlamento, se desarrollaron pacíficamente, asegurándose que el bloque nacional polaco encabezado por el señor Korfanty, obtuvo una mayoría de votos.

Funerales del general Caneva

ROMA, septiembre 26 (A. Havas) — Los funerales del general Caneva serán realizados por cuenta del Estado. Toda la guarnición de Roma participará en el acto del sepelio.

Importación de trigo a Francia

PARIS, septiembre 26 (A. Havas) — Se ha publicado un decreto oficial autorizando la libre entrada en Francia de 200.000 quintales de trigo procedentes de Marruecos.

Un artículo del señor Teodoro Wolff

BERLIN, septiembre 26 (A. Havas). — En un artículo que publica en el Berliner Tageblatt, el señor Teodoro Wolff pregunta lo siguiente: "Si es la política de ejecución la que causó el desmoronamiento del marco, ¿cómo se entiende que cuando Alemania no ejecutaba sus compromisos el dólar valía de 100 a 130 marcos, mientras que en la actualidad, Alemania cumpliendo sus obligaciones, el dólar vale 1.400 marcos?"

Tanto en el extranjero como en Alemania se cuenta que los industriales alemanes no desean el resurgimiento del marco. Si esta historia no es cierta, agréga el señor Wolf, se debería desmentir. Si, por el contrario, es cierta, se deberá hacer valer ese punto de vista ante la opinión alemana y no contar que la carestía de la vida proviene de la depreciación del marco que es provocada por la política gubernamental.

El señor Wolf termina su artículo solicitando a la industria alemana no manifestar que se halla afligida por la depreciación del marco cuando desea que el marco continúe desvalorizándose.

Embajador francés en Berlín

PARIS, septiembre 26 (A. Havas). — Se asegura que el señor Armand Bernard, Prefecto del Departamento de los Alpes Marítimos, será nombrado embajador de Francia ante el gobierno de Berlín.

Resoluciones del comité sde carreras de París

PARIS, septiembre 26. (A. Havas). — Hace ya varios días que entre el mundo hípico se hacía alusión a algunos asuntos importantes de "Doping".

En consecuencia, el Comité de Carreras celebró una reunión habiendo decidido retirar las patentes a los entrenadores Murphy y Basehirof, quienes tenían a su cargo las preparaciones de los caballos Macomber y Mantacheff respectivamente.

Puso, además, una multa de 5 mil francos al cuidados Leigh y decidió dictanciar a varios buenos caballos que habían sido sometidos al "Doping".

En Brasil se prohiben ciertas operaciones bancarias

RIO DE JANEIRO, septiembre 26, (U. Press). — El inspector general de bancos escribió a los "fiscales" de los diferentes bancos para informarlos de que el ministerio del Tesoro ha ordenado la prohibición de todas las operaciones entre banco y banco. Los banqueros extranjeros declaran que esta medida tiene por objeto el mejoramiento del cambio, pero que traerá probablemente como consecuencia el efecto contrario, puesto que la orden impide cubrir entre los diferentes bancos las transacciones de cambio.

Información local de última hora

El doctor Alvear continúa recibiendo saludos y homenajes

El presidente electo, doctor Alvear, recibió esta tarde al diputado nacional por Santa Fe, doctor Oscar Meyer, y al director de Correos y Telégrafos, doctor José M. Giuffra.

Recibió, también, a los miembros de la comisión administrativa del teatro Colón, al diputado nacional Alberto de Bary, secretario de Obras Públicas de la Municipalidad señor Carlos J. Varangot y arquitecto Martín Noel.

Poco después de las 16 horas, una delegación de diputados a la legislatura de la provincia de Buenos Aires, presidida por el señor Máximo Pérez, saludó al doctor Alvear en nombre del radicalismo bonaerense.

Se sugiere la iniciativa de crear un Banco Argentino Búlgaro en Sofía

El cónsul general en Sofía se ha dirigido al ministro de Relaciones Exteriores sugiriendo la idea de crear en la capital búlgara un Banco Argentino - Búlgaro o Argentino y Oriente, con un capital, cuyo 50 o|o sería argentino, lo cual, a juicio del mismo funcionario facilitaría y acrecentaría las relaciones comerciales entre los dos países.

El jefe de la cancillería, doctor Pueyrredón, ha pasado la comunicación al Ministerio de Hacienda, para que este departamento informe con respecto a los detalles financieros de la iniciativa.

Regreso de la embajada argentina al Brasil

Según informes radiotelegráficos recibidos en el Ministerio de Marina, el acorazado "Moreno", a cuyo bordo regresa al país la embajada que nos representó en las fiestas centenarias del Brasil, llegará a Puerto Militar el 29 del corriente.

Los componentes de la misión se trasladarán desde Bahía Blanca a esta capital, el mismo día, en un coche especial, agregado al tren ordinario.

Informes del Ministerio de Hacienda a la Comisión de Presupuesto

El ministro de Hacienda doctor Salaberry ha contestado a la nota que le fuera dirigida por el presidente de la Comisión de Presupuesto de la Cámara, haciéndole presente que ha ordenado a la Contaduría General suministre a los diputados de aquella comisión los documentos y planillas solicitados en la nota de referencia.

Tesorería General de la Nación

Pagos efectuados hoy

La Tesorería General de la Nación ha efectuado durante el día de hoy los siguientes pagos:

Ministerio de Hacienda (depositado en el fondo de subsidio) 262.204 pesos; Caja Nacional de Jubilaciones, 21.106; Policía (gastos), pesos 40.000; Ministerio de Agricultura 100.000 $; Colegio Nacional "Sarmiento" (derechos de exámenes), 2.698 $; harina para la cárcel de Tierra del Fuego, 26.200 $; Consejo Nacional de Educación (territorios, sueldos por agosto) 400.000 $; Marina (planillas suplementarias) pesos 7.059; Intendencia de Marina (gastos) 100.000 $; FF. CC. del Estado (contribución a su presupuesto), 200.000 $; gastos por junio, julio y agosto del Estado Mayor del Ejército, 17.125 $; oficinas químicas (gastos y alquileres) 9.780 $.

DE LOS Sres. SALABERRY y BERCETCHE

Sobre denuncias hechas ayer en la Cámara

Son terminantemente desautorizadas

La importante casa de consignaciones de los señores Salaberry y Bercetche, nos dirige la carta que publicamos más abajo, sobre denuncias hechas ayer en la Cámara de Diputados y que presentaban a esa firma adquiriendo aserraderos pertenecientes a la firma Otto Wulff.

Como se verá se desautorizan en forma terminante y categórica las manifestaciones hechas al respecto.

He aquí esa carta:

"Buenos Aiers, septiembre 26 de 1922. — Señor Director de LA EPOCA. — Presente. — Muy señor nuestro: Por las publicaciones de los diarios, hemos sido sorprendidos por las manifestaciones hechas ayer en la Cámara de Diputados por los señores Sánchez Sorondo y Demaría. Si bien ellas no nos alcanzan, tratan de herirnos haciéndonos aparecer en negociaciones con los Ferrocarriles del Estado, que jamás hemos tenido.

Referente a la firma de Otto Wulff, que nos merece el mayor respeto, no tenemos la más mínima relación con ella; de manera que mal podemos haber adquirido sus aserraderos, ni mucho menos ser sucesores de ella.

En cuanto al desarrollo fantástico de nuestra casa, ésta es la misma de siempre; data de 1860 y la atención personal que a ella dedicamos, y nuestra actuación bien conocida, hacen que merezcamos hoy como ayer, la confianza de la numerosa clientela que nos honra.

Agradeciendo al señor Director la publicación de estas líneas, le saludamos muy atentamente. — Salaberry y Bercetche."

Magisterio nacional en los territorios

SUELDOS DE AGOSTO

La tesorería general de la Nación entregó hoy al habilitado del Consejo Nacional de Educación una partida de 400.000 pesos destinados al pago de los sueldos de los maestros privisorios en los territorios, por el mes de agosto. Con la cantidad indicada quedará totalmente pago el personal mencionado.

La tumba que guarda los restos del Dr. Alem

Proyéctase declararla monumento nacional

La comisión de peticiones y poderes de la Cámara se ha expedido favorablemente en el proyecto de ley presentado por los diputados Amuchástegui y Pinto declarando monumento nacional la tumba que guarda los restos del doctor Leandro N. Alem, existente en el cementerio de la Recoleta.

DIPLOMATICAS

Consulado en Barcelona—

La cancillería ha sido informada que el cónsul general en Barcelona, señor Alberto I. Gache, reasumió sus funciones, después de hacer uso de la licencia que le fuera concedida.

Aplazamiento de la recepción semanal—

La recepción semanal del cuerpo diplomático, que debía tener lugar mañana en el Ministerio de Relaciones Exteriores, ha sido aplazada hasta el miércoles de la próxima semana.

Los ferrocarriles del Estado

Las denuncias de los socialistas y conservadores

Las adquisiciones de locomotoras y wagones

Los cargos insidiosos destruidos

Nuevamente la oposición representada por socialistas y conservadores ha tratado de sorprender a la Cámara dentro del común propósito de arrojar sombras y dudas sobre la grande y extensa obra ferroviaria que está realizando con empeño y decisión inquebrantable el P. E. sobre toda la extensión de la República de Norte a Sur y de Este a Oeste, sin otra preocupación que la del bien público y el engrandecimiento de la Nación.

Como siempre, también, se tergiversan maliciosamente los hechos y se trata de hacer juegos de palabras, pretendiendo ocultar al pueblo de la Capital de dónde fueron excluídos los rieles del Estado por el consenso del "régimen", la obra de hierro, quebracho y piedra que está a la vista de todo el país, menos de esta ciudad, y que no puede ocultarse con palabras tendenciosas.

Para demostrar la falsedad de las aseveraciones lanzadas ayer en la Cámara bastará el conocimiento exacto del contenido de los documentos a que se han mencionado, citándolos fragmentariamente para sacar de estas citas las consecuencias tendenciosas que deseaban, demostrando con ello, una vez más, la premeditación del ataque al no informarse ni requerir para nada los documentos y antecedentes que se guardan en la administración de los Ferrocarriles del Estado y que tantas veces y tan públicamente han sido ofrecidos a la comprobación por dicha repartición.

Ante estos antecedentes y documentaciones puestos a disposición de cualquier ciudadano que desee compulsarlos; ante la abundante información oficial y periodística que se suministró sobre la forma de adquisición y licitación de los materiales para los ferrocarriles del Estado, resulta risible el cumplimiento sobre los "poderosos medios de información".

Sin duda alguna, la obra realizada en tres años, con una actividad desconocida en el largo sueño gastrálgico del "régimen", resulta aplastadora y hay que gritar contra ella a todo pulmón.

Y debe el país darse por muy satisfecho de que la administración haya sabido encontrar la solución adecuada al problema de los transportes en sus líneas que estaban colocándose a medida del tiempo en una situación de evidente desventaja con relación a las empresas particulares, a cuyo impulso de tráfico debe responder proporcionalmente, porque se refleja en su propia jurisdicción en forma irrenunciable.

Fueron precisamente las razones de apremio las que crearon la obligación imperativa de dotar a los ferrocarriles del Estado de locomotoras para remolcar sus trenes y de vagones para poder transportar los productos de la extensa zona que sirven, como ninguna otra representada y afectada por los distintos aspectos de las industrias y del comercio en general. No es esta una satisfacción plena que se da a las fuerzas vivas del país? Qué explicación hubieran dado los diputados opositores a esa parte de la Nación si le hubiera reclamado con apremio la solución de un problema de vida? No hubiera sido más censurable que la administración permaneciera indiferente ante un problema tan fundamental? ¿Qué hay de grave y de malo en el hecho de que con el dinero obtenido por la propia administración se pague sus propios materiales? ¿No es esta una condición ventajosísima, moderna y sin precedentes en la historia de los ferrocarriles argentinos? La sola magnitud de la operación y la forma absolutamente justificada, plenamente documentada en que se ha realizado, obliga más que a una crítica severa, injusta y arbitraria, a un reconocimiento y a un sentimiento de verdadera gratitud, por haber la administración en plena armonía con el P. Ejecutivo, relevado a la Cámara de Diputados en el cumplimiento de uno de sus deberes fundamentales, olvidado lamentablemente, el deber de previsión.

En esto y con esto está justificada la adquisición de las locomotoras y los vagones para el Central Norte Argentino y en la que han intervenido dos prestigiosos profesionales argentinos, de cuya autoridad moral no es posible dudar y que por eso mismo viene a afianzar el carácter regular, normal y honestos de la operación, el doctor Ricardo Aldao, que intervino por la Middletow Car. Co. y el doctor Juan Carlos Gallegos, por la Balwind Locomotive Works.

Con la política ferroviaria que el gobierno actual, por intermedio de la Administración de los Ferrocarriles del Estado, interpretada en el más elevado de sus conceptos, comienza por tener un principio de realización de grandes perspectivas en el sur de la República, donde, con la construcción de líneas económicas se podrá establecer una estrecha vinculación entre todos los puntos de gran porvenir de la Patagonia argentina, que solo así podrá considerársela incorporada al resto del país. El trazado de esas líneas que complementarán fundamentalmente la obra incompleta de las líneas existentes, está en plena ejecución y para su prosecución en el hecho de prolongarlas se hacía poco menos que indispensable contar con la locomotora de tipo liviano que sirviera para el remolque de los vehículos conductores de los materiales a emplearse. A esto respondió la realización de una amplia licitación pública que obtuvo la concurrencia de muchísimas firmas, en su mayoría europeas, y de las cuales una de ellas se presentó en las mejores condiciones; la firma Henschel y Son, que obtuvo la adjudicación de las cincuenta locomotoras de que se ha hablado en la cámara y por cuyo motivo dicha firma celebró un contrato con la Administración de los Ferrocarriles del Estado, estableciendo las condiciones en que debía suministrarlas y entre las cuales se menciona el plazo de entrega, pero como la administración necesitaba imperativamente en el más breve tiempo contar con ese elemento de remolque se resolvió, ante la imposibilidad de la firma indicada, de anticipar y garantizar la entrega inmediata de las locomotoras, contratar con la Balwind Locomotive Works, el suministro de veinticinco locomotoras iguales, desde que esta era la única casa que se comprometía formalmente a entregarlas en el más breve plazo, tanto que las entregó dentro de los treinta días de adjudicada, colocándose en las mismas condiciones de precio que la firma anterior, a pesar de haber estado en segundo término.

Como se ve, nada hay que pueda justificar y ni siquiera explicar, la insidia de la campaña sin precedentes que se inicia desde la cámara.

Otros de los puntos mencionados en forma especial está relacionado con el suministro de madera para el revestimiento de los dos mil vagones adquiridos a la Midletown Car. Co., y para lo cual se había celebrado un contrato de provisión con la firma Harteneck Proske y Compañía, y que nosotros vamos a contestar ilustrando al diputado que hizo mención.

La Administración de los FF. CC. del Estado contrató con esa firma el suministro de las piezas necesarias para terminar el montaje de dichos vagones. Ese contrato determina con toda precisión la clase, condiciones, medidas y demás detalles — hasta el más mínimo — del material, estableciéndose sus respectivos precios y reservando el derecho para la administración de retener el 10 o|o de los valores al efectuar sus pagos a título de garantía de la calidad, medidas, etc. de la madera, vale decir, del cumplimiento estricto del contrato.

La provisión debe efectuarse en cantidades y plazos determinados con estipulación del lugar y condiciones de entrega. La expresada firma, aparte de la garantía citada, efectuó un depósito en el Banco de la Nación Argentina, a la orden de la Administración de los FF. CC. del Estado, por la cantidad de pesos 83.500 moneda nacional, siempre en garantía del cumplimiento del convenio, aparte del muy respetable que significa la tradición y el prestigio de la firma.

Dicho contrato prevee el incumplimiento total o parcial y asimismo la demora o retardo en las entregas.

En el primer caso se establece que los contratistas perderán a beneficio de la Administración el depósito de garantía y en el segundo lo siguiente:

a) Que los contratistas deben abonar una multa del 5 por mil, sobre el valor del material no entregado en tiempo, por cada día de demora en la entrega, demora que se computará desde la fecha en que el material debió entregarse hasta el día en que efectivamente se entregue.

b) La Administración tiene derecho a adquirir la madera no entregada, comprándola en plaza, en cuyo caso será a cargo de los contratistas el pago de la diferencia entre el precio del contrato y el mayor costo de la adquisición, respondiendo además de todos los perjuicios que la Administración sufra.

c) La Administración podrá rescindir el contrato, en cuyo caso además de perder los contratistas el depósito de garantía, deberán responder de la diferencia de precio que ocasione a la Administración la adquisición a terceros del material no entregado por los contratistas.

En presencia de cláusulas como las que se detallan en un contrato con una firma de solvencia indiscutible puede dudarse de que la Administración está perfectamente a cubierto de todo peligro en cuanto a la lesión de sus intereses?

El contrato de arrendamiento de los quinientos vagones a la Midletow Car. Co. a $ 2.20 y 2.00 oro sellado por día y por vagón, estipula que al término de cinco años la Administración podrá adquirirlos en compra, mediante el pago de la cantidad de $ 300 oro sellado por los cerrados y $ 200 oro sellado, por los medios cajones.

Esta operación permitió que casi de inmediato se dispusiera de vagones de primer orden, nuevos, de pertenencia de la Administración que pudo así, devolver los que tenía arrendados a empresas particulares que cobraban, sin distinción de tipo de vagón, cinco pesos m|n. por día y por vagón, con el agravante de que el material no estaba en buenas condiciones y que la Administración debía responsabilizarse del daño y desgaste que sufrieran para devolverlos en buenas condiciones, cuando la empresa propietaria se lo ocurriera reclamarlos.

Solo por ignorancia, por maldad o por un propósito preconcebido de presentar a una repartición pública en situación desairada, explica que se hagan manifestaciones contrarias al valor efectivo de aporte que ofrecen sus actos y dentro de los cuales como este de arrendar vagones en las precitadas condiciones, no deben merecer otra cosa que reconocimiento o elogio.

Pero qué saben de estas cosas los que hablan por la información caritativa, casi siempre surgida de un elemento desleal y necesitado, anónimo por lo general y por eso mismo irresponsable de lo que dicen.

2.ª EDICION

Sesión en minoría del Senado

La fuga de los conservadores impide la labor de la Cámara y la prosecución del debate político

Dejan constancia del hecho los señores Aybar Augier y del Valle

A las 16 y 45 horas se inicia en el Senado una sesión en minoría que preside el señor Melo. Estaban presentes en ella los señores del Valle, Aybar Augier, Céspedes, Luna, Bullo, Caballero, Soto, Torino, Gallo y Saguier.

La secretaría informa que hay 14 senadores en la casa.

El presidente señor Melo informa que a pedido de cuatro señores senadores, resolvió llamar a sesión en minoría.

Dice entonces el

Sr. Aybar Augier. — Pido la palabra.

Había concurrido a esta sesión, con el propósito de afrontar el debate político, iniciado por el señor senador por La Rioja, en la última sesión, y acabo de comprobar con todo desagrado el ausentismo del señor senador González. Así se hace la historia política de este país, señor presidente.

Quiero dejar constancia de este hecho para volver sobre esta situación oportunamente.

Sr. del Valle. — Pido la palabra.

Como he sido uno de los señores senadores que solicitara al señor presidente esta reunión en minoría, debo dejar constancia del hecho, con el propósito de que el país sepa que nosotros fuimos indicados en otra oportunidad como obstruccionistas a la celebración de las sesiones del Senado, estamos dispuestos a cumplir con nuestro deber y afrontar el debate a que nos había llevado el señor senador por La Rioja.

Esta reunión ha fracasado como fracasó la anterior, pero con paciencia, señor presidente, se llega, y ha de llegar un momento en que yo pueda decir al país la verdad, y demostrar también como ese pasado que el señor senador por La Rioja invocaba como una enseñanza de organización constitucional del país, destruído por el gobierno radical, ha sido la etapa más funesta después de la tiranía de Rozas; y demostraré también que no solamente se cometieron errores, sino verdaderos delitos; es decir, la sombra del cuadro frente a la luz que representa la época actual.

Nada más. (¡Muy bien! ¡Muy bien!)

El señor **Saguier** pide que se informe del movimiento de senadores habido en la casa.

Contesta diciendo el señor secretario **Labougle** que a las 16 y 10 horas se retiraron de la casa varios señores senadores, entre ellos, el señor **González**. En esa hora había justamente el número de quórum reglamentario para sesionar.

Además del nombrado, se retiraron los señores **Linares, Patrón Costas** y **Llanos**. No quiso entrar al recinto el señor **Garro**.

Es bueno hacer notar que la tolerancia en la espera del Senado, excede habitualmente a esta hora y nunca se produce el caso de que los senadores abandonen la casa, en la forma intempestiva y premeditada que ha ocurrido esta tarde.

Bastaría con consultar los antecedentes de las anteriores sesiones.

EN LA PRESIDENCIA

A la hora de costumbre llegó a la Casa de Gobierno el Presidente de la República.

Concedió algunas audiencias y después se reunió con sus ministros en acuerdo, que continuaba a la hora de cerrar esta edición.

Presupuesto para 1923

El P. E. propone a la Cámara el mismo que sancione para 1922

Por intermedio del Ministerio de Hacienda, el P. E. ha remitido al Congreso un mensaje proponiendo tenga como proyecto de presupuesto para 1923 el mismo que sancione para el año en curso, por las razones que invoca en el siguiente mensaje:

"Buenos Aires, septiembre 26 de 1922. — Al Honorable Congreso de la Nación:

El Poder Ejecutivo ha estado a la espera de la sanción del presupuesto general del año en curso para proponer a V. H. el proyecto correspondiente al año venidero.

Hasta ahora V. H. solo ha sancionado leyes de duodécimos que comprenden los meses de enero a agosto inclusive del año actual. Por medio de las autorizaciones que ellas comportan, la acción del P. E. se ha desenvuelto con los inconvenientes que surjan de la falta de seguridad del conocimiento de las verdaderas sumas a invertir en los servicios públicos.

Debido a esta circunstancia, todo cálculo sobre gastos del año 1923, estaría sujeto a modificaciones importantes, especialmente en el capítulo de Obras Públicas.

Ya en otra oportunidad — julio de 1921 — se vió el P. E. en una situación semejante que lo obligó a proponer para el año siguiente el presupuesto que en esos momentos despachaba la comisión respectiva de la cámara para regir en ese año de 1921.

En virtud de las precedentes consideraciones, el P. E. se dirige a V. H. pidiéndole quiera tener como proyecto del P. E. el presupuesto general de gastos y recursos para 1923 el mismo que sancione para 1922, dado que a esta altura del año el P. E. por su parte no tendría un criterio distinto del que ha expresado oportunamente en el mensaje respectivo, con las modificaciones presentadas por los señores ministros en la comisión de presupuesto, Dios guarde a V. H. — H. YRIGOYEN; D. E. Salaberry.

SESION EN DIPUTADOS

Sobre el proyecto de ley del P. E. de auxilios a Rusia

Telegrama del Dr. Nansen solicitando su pronta sanción

Para la apertura del Congreso. Proyecto de resolución que se trata sobre tablas

Brillante discurso del señor Jorge Raúl Rodríguez

Poco después de la hora reglamentaria, el presidente coronel Pereyra Rozas declara abierta la sesión en esta Cámara, con asistencia de 84 diputados en el recinto.

Aprobada sin observaciones el acta de la anterior, se da cuenta de los siguientes asuntos entrados:

El proyecto de socorros a Rusia—

El presidente del Comité Internacional de Socorros a Rusia, doctor Nansen, dirige al coronel Pereyra Rozas, el siguiente telegrama, fechado en Ginebra:

"Según los últimos telegramas recibidos de Rusia el hambre hará terribles estragos este invierno.

"El generoso proyecto argentino, acordando un crédito de cinco millones de pesos para socorrer al pueblo ruso, permitirá salvar centenares de miles de vidas.

"Ruégole interceder ante la H. Cámara que preside, para que sea realizado cuanto antes este acto de fraternidad internacional que constituirá un honor eterno para la República Argentina.— Firmado: Nansen. (A la comisión de Presupuesto y Hacienda).

Régimen y administración de la Biblioteca del Congreso.—

La misma comisión ha despachado favorablemente el proyecto de ley de que son autores los diputados Días de Vivar y Davel según el cual una comisión compuesta de dos senadores y dos diputados, designados conforme al reglamento de sus respectivas cámaras, tendrá a su cargo el régimen administrativo de la Biblioteca del Congreso.

Esta comisión se denominará: "Comisión de la Biblioteca del Congreso", elegirá de su seno al presidente y secretario de la misma y además de todas las atribuciones inherentes a su cometido, tendrá especialmente, las siguientes:

1o. Disponer se hagan todas las publicaciones conducentes al aprovechamiento y difusión del caudal bibliográfico de la Biblioteca.

2o. Dictar los reglamentos necesarios para asegurar el mejor servicio de la misma, a cuyo efecto fijará las condiciones de admisión de los empleados de la Biblioteca.

3o. Proponer al presidente del Senado el nombramiento y remoción de dichos empleados y suspender a estos hasta por el termino de un mes. (A la orden del día).

Pensión al único hijo del doctor Belisario Roldán.—

La comisión de peticiones se ha expedido favorablemente en el proyecto de ley presentado por el diputado Oyhanarte, según el cual se acuerda una pensión de [illegible]0 pesos mensuales, al único hijo del doctor Belisario Roldán, Belisario Roldán (hijo). (A la orden del día).

Sepulcro del poeta Martín Coronado

Las comisiones de peticiones y poderes y de presupuesto y hacienda se han expedido favorablemente en el proyecto de ley presentado por el diputado Frugoni según el cual se acuerda a la señora María Tomasa Coronado de Soares la cantidad de cinco mil pesos moneda nacional para la construcción de un sepulcro que guarde los restos del poeta don Martín Coronado.

Pensión a la viuda del ex juez doctor Manuel Romero.—

La comisión de peticiones se ha expedido en el proyecto de ley presentado por el diputado Escobar acordando a la señora viuda e hijas del ex juez doctor Manuel Romero, la pensión mensual de cuatrocientos pesos y aconseja su aprobación, reduciendo el término a cinco años.

Pedido de pronta sanción—

El Centro Estudiantes de la Academia Nacional de Bellas Artes, pide pronta sanción del proyecto de "Ley de Segunda Enseñanza", despachado por la comisión de Instrucción Pública. (A sus antecedentes).

El proyecto de reformas a ley de jubilaciones ferroviarias—

La Asociación Ferroviaria Nacional solicita la sanción en el actual período de sesiones del proyecto de reformas a la ley de jubilaciones y pensiones ferroviarias. (A sus antecedentes).

Licencias concedidas—

Con goce de dieta fueron acordadas las licencias solicitadas por los señores Dávila de San Román, Loustaut, Bidaut y Frugoni, para faltar a dos sesiones.

Para la convocatoria del Congreso—

El señor Sánchez Sorondo presenta un proyecto de resolución por el cual se expresa los deseos de la cámara para prorrogar las actuales sesiones ordinarias o para que se convoque a sesiones extraordinarias a la brevedad posible, en cumplimiento de las disposiciones constitucionales pertinentes.

Al fundarlo recuerda que el Congreso no ha sancionado las leyes constructivas que tiene el deber de dictar. No quiere apuntar—dice—dónde está la culpa. Señala sólo un hecho y salvando su doctrina abroga por la facultad que gozan ambas cámaras para convocarse de común acuerdo. Se debe saber ya si es llegado el caso de establecer el reglamento de la convocatoria; es a su juicio una facultad concurrente semejante al caso de la acefalía, de la asamblea legislativa y del propio escrutinio de las elecciones presidenciales. Los proyectos presentados para salvar esa omisión constitucional duermen su sueño en la carpeta de las comisiones.

Como causal política debe hacer notar la pronta asunción del mando de parte del nuevo presidente de la República, elegido por el pueblo. Munido de amplias facultades que le dan el carácter de un amplio mando constitucional, debe conocer la verdadera situación por que se atraviesa. Analiza la alcurnia moral del nuevo funcionario al que hay que aislar — agrega — de las influencias partidarias. Hay que ponerse en contacto con él lo más pronto posible, conociendo a sus hombres y a sus ideas. Critica la actuación del actual presidente, expresándose contra él en forma injuriosa. Pide que se le trate sobre tablas.

Habla el señor Rodríguez (J. R.)—

El señor Jorge Raúl Rodríguez, contestando los cargos formulados por el anterior manifiesta que no es extraño que permitiendo a un sector adverso coincida con el propósito de su minuta. Pero no puede serle a su pesar con los fundamentos de ella. Debe tener una respuesta

Cuando rozan las palabras con cosas caras es necesario y hasta indispensable la reacción. De la oposición se ha dicho día a día que la tiranía se estaba elaborando e iba a imponerse por el doctor Yrigoyen. Los oradores de la oposición presentaban el cuadro sombrío de un retroceso institucional, de medio siglo.

Tanto calor se puso en esas palabras que ejercieron su sugestión llegando casi a influír en el ánimo de la gente que le escuchaba. Sin embargo, la garantía cívica nunca fué más asegurada; no fueron manchados los atrios con sangre; no fueron impedidos a los ciudadanos en el ejercicio del voto. Después de la enorme mayoría obtenida por los candidatos de la Unión Cívica Radical, se consagraron con el más legítimo de los triunfos. Cuando se deslizaban en los oídos las sugestiones de perpetuarse esa tiranía, se escucharon de labios de los diputados a la mayoría la protesta y la indignación. Ha faltado temperancia. Los hechos han confirmado que el fantasma central que se agitaba, se ha desvanecido por completo. Se pretendió siempre que la mayor suma de preocupaciones de parte del Presidente de la República era la conquista de los sufragios o toda costa. Es doloroso pensar que se haga fincar una crítica seria a un gobierno democrático por el cuadro de las antesalas de la casa rosada, atestadas por personas pobres, vestidas humildemente, tan contrario a ese otro cuadro de la concurrencia selecta de otra tiempo, elegante y perfumada.

Los derechos del pueblo no han sido arrollados con el sable. Se ha disentido en cuestiones fundamentales con el P. E.; bastaría con ojear los antecedentes parlamentarios. Pero en vísperas de terminar el mandato constitucional, no debe callarse la verdad de las cosas. Ojalá fueran compartidas por otros funcionarios del país su espíritu de justicia que ha resuelto problemas sociales de trascendental importancia. Tenemos la situación de los trabajadores ferroviarios, en cuyo favor tanto ha intervenido el actual P. E., escuchando y complaciendo directamente sus reclamaciones. En buena hora puede haberse cambiado el ambiente de las antesalas, en resguardo del porvenir de los desheredados de la fortuna.

En el capítulo de cargos se han apuntado las sumas votadas en acuerdo de ministros para atender las necesidades de los servicios públicos. Puede haber razón en parte para el comentario que esa conducta importa. El principio elemental del buen gobierno impida incurrir en tal procedimiento, pero si él es censurable, bueno es reconocer también que el congreso ha faltado a sus más elementales deberes, votando en retardo. Hemos conservado un régimen impositivo vetusto, manteniendo gabelas injustas para los artículos más indispensables a la vida.

Sr. Dickmann (E.) — Y la hemos aumentado.

Sr. Rodríguez (J. R.) — Así es. Refuerza mi argumentación el señor diputado. Hemos empeorado las cosas en vez de corregirlas.

Manifiesta luego que el presupuesto ha sido considerado siempre en el Congreso en forma espasmódica e inexplicable, porque cada vez que se hablaba de tratar el presupuesto siempre aparecían una de estas grandes cuestiones que suscitan el interés de todos los sectores, especialmente de la opinión pública, que viene al Congreso como a un teatro y que mira menos lo que se haga silenciosa y discretamente por el bien público que las palabras brillantes con que tratan y consiguen seguramente deslumbrar a los oyentes muchos señores diputados de indiscutible elocuencia y capacidad para el debate público.

Se ha hecho finalmente, de algunos casos concretos en que la oposición concentrara con incuestionable habilidad y energía todos los esfuerzos, debates políticos administrativos alrededor de posible, de presuntas graves irregularidades administrativas. En algunos casos la cámara asistió a un debate que fué agitado, participando en él diputados de todos los sectores, haciendo la impugnación apasionada: unos la defensa desde sus puntos de vista tranquila y serena; otros, pronunciando en la cámara finalmente, pero qué pronunciamiento, señor presidente, que en todas las cuestiones motivo de litigio fallados en definitiva no tenían la posibilidad de continuar redivivas eternamente para ser capítulo de acusación y de molestia al hombre acusado, impugnado, pero que tiene en este caso y ha tenido entre nosotros, como el Fénix de la leyenda, la virtud de resurgir a cada paso. Se ha hablado cuando el Congreso tuvo la oportunidad de pronunciarse en tres cuestiones dentro de las formas legales de que era un voto de complacencia, de que era un voto arrancado a la tolerancia partidaria de diputados de la mayoría adicta al gobierno actual y que no tenía sino un valor muy relativo, pero que quedaba en pie el formidable proceso de la oposición.

Yo digo que no, señor Presidente, que no podríamos estar sentados aquí en esta Cámara si hubiéramos de discutirnos recíprocamente a cada paso la integridad moral con que cada diputado pronuncia su voto condenado y absolviendo según so conciencia, que no puede haber esos distingos en diputados de la mayoría, ni en diputados de la minoría, porque si se nos hiciera a nosotros el reproche fundado en esas consideraciones, habría de reconocérsenos también el derecho de formularlas igualmente contra los impugnadores y por esto más, señor presidente: porque yo no sé si será un fenómeno de estos tiempos, adonde se encuentran todos fenómenos nuevos el que se haga alarde, se haga mérito y gala de la falta de solidaridad en determinados momentos.

Yo, dentro de la serenidad con que traté de juzgar estas cuestiones, en lo que se refiere a los conflictos internos de mi partido y a la serenidad con que juzgo esas mismas cuestiones trasladadas al campo adversario, no he hecho nunca reproches demasiado duros, ni para los que mantienen íntegramente la solidaridad en cuestiones políticas, aún hasta en el error, ni para aquellos que disienten, acertados o no, en sus disentimientos.

Por que señores diputados, ¿a qué quedaría reducida la actuación de los hombres políticos, sino a una fría fórmula de egoísmo material, si no tuviéramos alguna vez el valor moral de no tomar una parte de responsabilidad en los errores de los correligionarios? ¿Es que en estos tiempos es menos gallardo — que lo fué siempre — aceptar dentro de la comunidad el "lote", como alguna vez dijeron los señores diputados, haciéndose honor con esa manifestación que desde el fondo de mi espíritu tocó los sentimientos más íntimos, como un homenaje a ese gesto de hombría que era arrancado en circunstancias accidentales no hemos participado en mucho de las cosas que se censuran con razón al régimen, pero aceptamos el lote de responsabilidad — así podemos decir ahora — sin formular de ninguna manera un reproche que sería injusto para los que disienten: también nosotros, con sus errores y sus aciertos, con sus luces y sus sombras, aceptamos, los que nos sentamos en este sector, plena responsabilidad con los errores del Poder Ejecutivo. (Muy bien! Muy bien! Aplausos!); errores que — no se confunda — no han llegado nunca, en nuestro concepto — porque hasta ahí no podría llegar la solidaridad — a comprometer el decoro de la administración y mucho menos a rozar la integridad moral de cada uno de nosotros, aceptando una solidaridad con actos que fueran condenables del punto de vista de una moral estricta.

Pero me parece poco elegante, cuando el presidente de la República termina su período, cuando ha dedicado todos los instantes a servir los grandes intereses públicos confiados a su custodia, cuando ha vivido con la modestia de toda su vida ejemplar anterior, consagrado a un ideal de justicia republicana, restablecer en el país la verdad del sufragio — que dígase lo que se quiera hoy, habrán de reconocerlo siempre las generaciones futuras, como la obra fundamental que incuestionablemente corresponde a su acerbo moral y a sus esfuerzos políticos — cuando faltan pocos días para que este ciudadano deje el gobierno, es poco elegante que los señores diputados crean que los diputados radicalse que nos sentimos solidarizados con su gestión política, tuvieran el gesto de pegar la media vuelta en dirección a los que llegan precedidos de todos los prestigios, sin una palabra de protesta ante las expresiones a nuestro juicio injustas, exageradas e innecesariamente duras. Sería en el hecho una declinación moral que nosotros no queremos realizar, que yo desde el punto de vista no puedo realizar. (Muy bien! Muy bien!).

Habrá tenido Hipólito Yrigoyen en el gobierno, señores diputados, muchos errores — quien no los tuvo — pero puedo decirles sin ningún agravio personal a los señores diputados que mucho tenemos que aprender los radicales en esta hora en materia de ataques y en la forma de realizarlos. Porque no han sido así los diputados radicales cuando han estado en las bancas de la oposición, porque si han hecho impugnaciones no podrán encontrar los señores, ni estas violencias ni estas demasías y yo sé si sería el caso de entrar a considerar muchas cosas desagradables para todos o decir si hay menos o más motivo que había antes para hacerlo. Yo, entiéndase bien, no pretendo ni siquiera discutir el derecho de los señores diputados de realizar sus ataques dentro de la línea política que se han fijado con todo derecho por los medios y en la forma que ellos crean pertinentes.

Por lo que respecta al señor diputado por Buenos Aires, por quien tengo para mí, desde luego grata y cordial relación, ¿cómo no habría de reconocerle que lo hace siempre con tanta habilidad— con tanta cultura, que dice las cosas más desagradables sin mover a la protesta que suscitan las cosas dichas en forma desagradable.

Pero eso no quita — termina diciendo — ni disminuye nuestra obligación de decir estas palabras que por razones de buen gusto es necesario ratificar cuando el presidente Yrigoyen no puede dar nada en presencia de la ascención del que puede dar mucho. (¡Muy bien! ¡Muy bien! Prolongados aplausos).

Hablan los señores Muzio y Sánchez Sorondo.

(Continúa la sesión).

Escuela de la Obra de la Conservación de la Fé

Visita del ministro de Instrucción Pública

Las alumnas en el patio de la escuela

El ministro de Justicia e Instrucción Pública, doctor Salinas, visitó hoy la Escuela Profesional de Mujeres No. 5, de la Obra de la Conservación de la Fe, situada en la calle Serrano 1883 y que funciona bajo la inspección de las señoras Etelvina González Chaves de Torello, Sara Gayán de Hueyo y María Luisa Larré de Rocha.

El doctor Salinas llegó al local de referencia poco después de las 10, en compañía de su esposa, señora Margarita Sánchez de Salinas.

Acto seguido, acompañado por varias damas de la institución, recorrió las diversas aulas de la planta baja, en la que funcionan los cursos infantiles, observando detenidamente el desarrollo de las clases, que en ese instante se dictaban sobre historia patria, aritmética, castellano, etc.

Después fué invitado a recorrer el primer piso, donde se hallaban en pleno funcionamiento los talleres de lavado, planchado eléctrico, costura, bordados, corte, confección, etc. Estos talleres, dirigidos por las hermanas dominicas, ocupan amplios locales y se encuentran muy bien instalados.

Luego se trasladó a la escuela gratuita para varones. El niño J. Rico, en nombre de sus compañeros, dióle la bienvenida.

Poco antes de mediodía — y previa visita a la iglesia de San Francisco Javier, que se halla junto a las escuelas citadas — el doctor Salinas dió término a su jira, felicitando efusivamente a las damas allí presentes por la obra humanitaria y patriota que llevan a efecto, como también por el orden y perfecto funcionamiento de los institutos visitados.

La Obra de la Conservación de la Fe posee en esta capital 12 escuelas, a las que concurren más de 6.000 alumnos, divididos en dos turnos.

Además de los cursos citados se dictan clases de dactilografía, telegrafía, telefonía, comercio, industria, carpintería; también funciona con éxito un curso de enfermeras.

En los talleres se admiten alumnos desde la edad de 7 años, siendo la enseñanza gratuita.

Forman la comisión directiva de la Obra de la Conservación de la Fe, además de las nombradas anteriormente, las siguientes damas:

Rita Villate de Oromí, Filomena Devoto de Devoto, Liberia Padilla de Padilla, Josefina Nougués de Nougués, Cecilia Estrada de Cano.

Memoria de Obras Públicas

Los aumentos de tarifas ferroviarios

El ministro de Obras Públicas, doctor Torello, ha enviado hoy al congreso la memoria del departamento a su cargo, correspondiente al período comprendido entre el mes de junio de 1921 a mayo del corriente año, en cuyos diversos capítulos se informa de la labor desarrollada por las distintas dependencias.

El mismo secretario de Estado, acompaña en un apéndice, los antecedentes, disensión e informes de la comisión técnica de estudios y revisión de tarifas, así como los decretos del Poder Ejecutivo referentes al aumento de las tarifas ferroviarias.

Trabajo ferroviario

Escalafón para el personal de telegrafistas

Reclamación de guardas desestimada

En cumplimiento de las disposiciones del decreto de fecha 27 de julio del corriente año, se realizó hoy en el Ministerio de Obras Públicas una reunión entre los representantes de las empresas y el jefe de la Oficina de Control del trabajo ferroviario, señor Fradua, en la que se inició el cambio de ideas para la redacción del escalafón para el personal de telegrafistas.

Después de una larga discusión, se designó a los representantes de los ferrocarriles Sud y Oeste para que visiten las oficinas telegráficas de Rosario y Córdoba, resolviéndose, al propio tiempo, que los otros representantes deberán clasificar la cantidad de palabras, las unidades de empleados y el número de aparatos que tiene cada oficina telegráfica de las empresas.

En posesión de todos esos elementos de juicio, se abordará de lleno la fijación de los salarios de los telegrafistas, en una nueva reunión que tendrá lugar el martes próximo.

En virtud de considerarse inadmisible las pretensiones de los recurrentes, el ministro de Obras Públicas no ha hecho lugar a una solicitud por la que el personal de guardatrenes de varias secciones del Ferrocarril Central Argentino solicitaba se modificase el inciso B del capítulo "Servicio sin diagrama" del reglamento del trabajo, cuya interpretación ha hecho la Dirección General de Ferrocarriles por resolución de fecha 7 de febrero ppdo.

Se manifiesta en la resolución del doctor Torello que del estudio efectuado por la Oficina de Control del Trabajo Ferroviario con cuyas conclusiones concuerda la Dirección General de Ferrocarriles, resulta que la interpretación dada al capítulo respectivo, se ajusta en un todo a las disposiciones de los decretos de fechas 11 de octubre y 21 de noviembre de 1917.

Embajada especial de Méjico

Nuestro cónsul en San Pablo informó a la cancillería que el embajador especial de Méjico en la transmisión del mando presidencial, doctor Vasconcellos, llegará a Buenos Aires antes de finalizar el corriente mes, teniendo el propósito de permanecer tres o cuatro días en Montevideo.

Por vía terrestre han salido de San Pablo, en viaje de regreso, el doctor Alfredo L. Palacios y el general del ejército chileno, Brieba.

La legación argentina en Río de Janeiro ha comunicado al Ministerio de Relaciones Exteriores que con motivo de la embajada especial que envía a nuestro país la República de Méjico para que represente a su respectivo gobierno en la transmisión del mando presidencial, visitarán el puerto de Buenos Aires los buques de la armada mejicana "Cañonero Bravo" y transporte "Coahuila". Estos buques llegarán a nuestro puerto entre el 30 del corriente y el 2 de octubre próximo.

Nombramientos de ayudantes—

Por resolución de la fecha, el Ministro de Marina, contraalmirante Zurueta, ha nombrado ayudantes de los comandantes del "Cañonero Bravo" y transporte "Coahuila", a los tenientes de fragata Francisco Rentería y María Casari, respectivamente.

Hallazgo paleontológico del Retiro

Han sido extraídos restos de un femur de mastodonte

Con la mayor prolijidad se prosiguen en la tercera dársena del Nuevo Puerto de la Capital, los trabajos para la extracción de los restos fósiles de mastodonte que se supone deben hallarse como a dos metros bajo la tosca, según informamos en nuestra segunda edición de ayer.

En la búsqueda, efectuada esta mañana, en presencia del director de navegación y puertos, ingeniero Canale, representantes del Museo de Historia Natural, y los ingenieros de la empresa constructora, fueron encontrados trozos de un fémur del animal.

La tarea será proseguida, en virtud de existir la firme creencia de que se encontrarán otras partes del esqueleto del mastodonte.

CAMBIOS BANCARIOS DEL DIA — A LA VISTA

BANCOS	Inglat.	Francia	España	Alem.	Suiza	Bélgica	Italia	N. América	Brasil
Nación Argentina	43 ¾	10.57	5.28	1.150	4.31	11.15	18.85	124.30	—
Provincia de Buenos Aires	—	—	—	—	—	—	—	—	—
Londres y Río de la Plata	—	—	—	—	—	—	—	—	—
Británico de la América del Sud	—	—	—	—	—	—	—	—	—
Español del Río de la Plata	43 ½	10.50	5.25	1.000	4.25	11.10	18.90	124.50	33.100
Italia y Río de la Plata	—	—	—	—	—	—	—	—	—
Londres y Brasil	—	—	—	—	—	—	—	—	—
Londres y Buenos Aires	—	—	—	—	—	—	—	—	—
Italo-Sudamericano	43 ¾	10.55	5.28	1.180	4.30	11.20	18.90	124.20	33.600
Nuevo Italiano	—	—	—	—	—	—	—	—	—
Francés del Río de la Plata	43 ¾	10.58	5.25	1.100	4.29	11.18	19.05	124.20	—
The National City B. of N. York	—	—	—	—	—	—	—	—	—
Franc. e Ital. de la Amér. del Sur	—	—	—	—	—	—	—	—	—
Anglo-Sudamericano	—	—	—	—	—	—	—	—	—
The First National Bank Boston	43 ¾	10.54	5.23	1.100	4.27	11.12	18.87	124.70	33.700
España y América	—	—	—	—	—	—	—	—	—
Argentino Uruguayo	43 ¾	10.45	5.23	1.080	4.27	11.05	18.93	124.50	33.600
Comercial del Azul	—	—	—	—	—	—	—	—	—
Galicia y Buenos Aires	43.13|16	10.57	5.26	1.130	4.29	11.15	18.80	124.20	—
Italo-Belga	43 ¾	10.55	5.25	1.100	4.31	11.15	18.90	124.50	—
Holandés de la América del Sud	43.9|16	10.50	5.23½	1.125	4.28	11.10	18.70	124.50	33.500
The Royal Bank of Canadá	—	—	—	—	—	—	—	—	—
American Foreign B. Corporation	—	—	—	—	—	—	—	—	—
Alemán Transatlántico	43 ¾	10.55	5.25	1.130	4.29	11.15	18.85	124.35	33.600
Germánico de la América del Sud	43 ¾	10.55	5.23	1.130	4.29	11.10	18.85	124.30	33.600
The Yokohama Specie Bank. Ltd.	—	—	—	—	—	—	—	—	—

DE LA PLATA

El gobernador Cantilo envió un mensaje a la Legislatura pidiendo 645.000 pesos para construir puentes

Se trata de resolver problemas de vialidad de gran trascendencia

LA PLATA, septiembre 25. — El P. E. envió esta tarde a la legislatura un mensaje pidiendo refuerzo del ítem 128 de la ley de presupuesto en vigencia para construcción y conservación de caminos, en la suma de 645.430 pesos.

Con esta partida el P. E. se propone construir dos puentes sobre el arroyo Palenque Chico en el partido de General Lavalle; uno sobre el arroyo Sálado, en el partido de General Lámadrid; un puente sobre el Saladillo Grande en el partido del Salto; un puente sobre el arroyo Chico y Margarita, en Tandil; un puente sobre el Arroyo Morón, en el partido de General Rodríguez; un puente sobre Sauce Chico, en Bahía Blanca.

Todas estas obras serán licitadas. Ha proyectado además la construcción de puentes sobre el arroyo Nieves, en Olavarría y uno sobre el arroyo Santa Catalina en Esteban Echeverría.

Para completar el puente sobre la Cañada El Carpincho en Junín, un puente sobre el arroyo Arana, en el camino de Arrécifes y Viñas; un puente sobre las Chilcas en el camino de Mercedes a Ayacucho; reparación de un puente sobre el Samborombón; un puente sobre el arroyo Chico, en Tornquist; una inspección en el puente sobre el Sauce Chico.

Además pide 63.600 pesos para el puente Carupá, sobre el Río Las Conchas.

Este importante mensaje demuestra el interés que el gobierno se toma por resolver el trascendental problema de la vialidad en la provincia.

Guerra y Marina

PENSIONES

El Ministerio de Guerra concedió hoy las siguientes pensiones mensuales:

Señorita María Adelina Leura, señora Juana Arteaga de Farías, señora Adelina T. Magnelli de Martínez Piñón y a las señoritas Raquel Alicia, Mabel, Ilka y Alidia Martínez Piñón y señora Jesusa Birtos de Arias.

—Se aumentó el porcentaje de la pensión de retiro del mayor Marcel J. Tissera.

—Modifícase la pensión que percibía la señorita Petrona Isabelina Espíndola.

UNIDADES DE ZAPADORES PONTONEROS

El Ministerio de Guerra dispuso que en lo sucesivo las unidades de zapadores pontoneros, harán formar parte de su programa de gimnasia, en el período de recluta, el entronamiento de los piloteadores a brazos. Con este motivo, desde que se incorporen las clases se instalará en el gimnasio un martinete de 8 tanques, con martillo de 120 kilogramos.

En la Asistencia Pública

Inspección de leche

Conforme lo anunciáramos en otra oportunidad, el director de la Asistencia Pública, doctor Fermín Rodríguez ha dictado un sinnúmero de disposiciones relacionadas con la inspección de leche.

Con tal fin reunirá periódicamente a los inspectores encargados del cumplimiento de la ordenanza respectiva con el objeto de iniciar una energica campaña en tal sentido y perseguir a los infractores y aplicarles las disposiciones penales que se han hecho acreedores por sus infracciones.

Visita del senador doctor Le Bretón

Esta tarde estuvo en el despacho del doctor Rodríguez, el senador nacional doctor Tomás Le Bretón quien presentó su saludo al jefe de la dependencia.

Después de conversar algún tiempo sobre temas relacionados con la Asistencia Pública, el senador Le Bretón se retiró gratamente impresionado del grado de adelanto de la institución.

Giras del director—

El doctor Rodríguez, continuó realizando en la mañana de hoy visitas de inspección a las diferentes dependencias de la repartición a su cargo.

Como ayer, tomó diversas disposiciones sobre el mejoramiento de los servicios que prestan al público las mismas.

NOTAS POLICIALES

El banquete en honor del Dr. Emilio C. Díaz

Esta noche tendrá lugar el banquete en honor del doctor Emilio C. Díaz, con motivo de su designación como [illegible] orden [illegible].

El acto promete alcanzar grandes proporciones, habiendo prometido su asistencia de [illegible] personalidades.

Penetraron ladrones a una casa de comercio

SUSTRACCION DE MERCADERIAS POR VALOR DE PESOS 60.000

En jurisdicción de la comisaría de la sección [illegible] fué perpetrado un importante robo de mercaderías que las autoridades de aquella seccional y las de Investigaciones tratan de esclarecer, procurando la individualización de los autores.

Se ha cometido el robo anoche en el local de la calle Patricios esquina Olavarría, donde tiene establecido un negocio de tienda y mercería don Salvador Saacid.

Los delincuentes, para llevar a cabo la substracción, rompieron un candado que aseguraba las puertas y abrieron éstas con palanquetas.

Fueron robadas 42 piezas de seda de 50 metros de largo cada una y 52 cajas conteniendo medias y pañuelos de seda, todo lo cual fué valuado por su propietario don Salvador Saacid, en $ 60.000.

Hecha la denuncia en la seccional respectiva, las autoridades solicitaron la cooperación de la sección Robos y Hurtos de Investigaciones.

Se ha dado aviso de lo ocurrido al juez de instrucción doctor José Antonio de Oro.

FALLECIMIENTO DE LA VICTIMA DE UN INCIDENTE SANGRIENTO

La dirección del hospital Teodoro Alvarez ha comunicado a la comisaría de la sección 43a. que ha fallecido en dicho nosocomio Jesús del Río Veiras, quien fué internado a raíz de haber sido herido gravemente en el incidente sangriento que se desarrolló el 20 del corriente entre los obreros del horno de ladrillos de la firma Mouza y Cía.

Se dió aviso al juez de instrucción doctor Luna Olmos.

Instrucción Pública

ESCUELA COMPLEMENTARIA No. 53

En el local de la "Escuela Alberdi", del C. E. 15.o se iniciará mañana la inscripción para la escuela Complementaria de Varones, recientemente creada por el H. C. N. de E. de 20 horas a las 22, continuando con el mismo horario los días subsiguientes.

Los alumnos podrán inscribirse en los cursos de Contabilidad, Dactilografía, Taquigrafía, Aritmética Comercial, Redacción, Caligrafía, Telegrafía, Electricidad, Física, Química, Dibujo Lineal y de Ornato, Idioma, etc.

Las clases funcionarán todos los días de 20 horas a las 22 horas.

Círculos y Sociedades

Asociación "Ayuda Mutua". — La C. D. de la asociación Ayuda Mutua de Empleados de Uniforme de Correos y Telégrafos, en la asamblea general ordinaria celebrada el día [illegible] de septiembre, quedó constituída la C. D. en la forma siguiente:

Presidente, Juan Echeverría; vice, Máximo Fernández; secretario, Nicolás De Rosas; pro, Guillermo Castillo. Tesorero, Ignacio Serrano; pro, Juan Rossi[illegible]; vocales, Domingo De Tomaso, [illegible] Avelo, Marcelino Mal[illegible], Carlos Stabe, Juan Barrano, José Carral, Pedro Lanza, Avelino Lanzo, [illegible] Sueco, Esteban Martinello, [illegible] Gerardi, Pedro Gerardi; revisadores de cuentas, José Villaverde, José Linares, José Inchaurralde.

Palacio de Justicia

JUZGADO DEL Dr. FIGUEROA

En su despacho de esta mañana, el juez de lo civil doctor Marcelino Figueroa, resolvió los siguientes expedientes:

Don [illegible] Robles con la Compañía de [illegible], por [illegible] costas.

—Don [illegible] Martínez contra Juan D[illegible], por desalojo, haciendo lugar a la demanda, con costas.

CAUSAS CRIMINALES

El fiscal doctor Pastor, Adrián Rodríguez, solicitó diez y seis y seis meses de reclusión para Domingo Spiropulos, griego, fabricante, [illegible], procesado por homicidio en las personas de Constantino [illegible] y Juana [illegible], hecho ocurrido el 5 de junio [illegible] en el interior de la casa [illegible] 1041.

—[illegible] causa por [illegible] a Pablo Genjon, francés, de 41 años, [illegible] el fiscal doctor [illegible] Avellaneda [illegible] pidió la pena de dos años de prisión.

TURNOS

Fuero civil — [illegible] doctor Juan C. Lagos; [illegible] Pando; [illegible] 29, Bermúdez [illegible].

Fuero comercial — El ex juzgado del doctor [illegible]; secretarios, Crespo, [illegible] Grandes, 28, [illegible] García Castro.

Fuero criminal — Juez doctor Manuel R. [illegible].

DEPORTES

Resoluciones de la Federación Ciclista Argentina

PROGRAMA GENERAL DE CARRERAS

A raíz de las nuevas solicitudes de fechas presentadas por los Clubs Ciclista Argentino y Ciclista Buenos Aires, [illegible] y Club Ciclista Platense de La Plata, el programa general de carreras para la temporada 1922-23 ha quedado así formado: Octubre 8, Club Ciclista Nacional, Criterium de Aptitud, tres categorías; octubre 29, Club Deportivo Avellaneda, Plaza del Congreso, Bella Vista, [illegible] segunda y tercera categoría; noviembre 19, Club Ciclista Federal, desde La Plata, primera y segunda categoría; [illegible] Club Ciclista Buenos Aires, Florencio Varela, [illegible], tercera categoría; 26 [illegible] Ciclos Club Argentino; diciembre 10, Club Circuito Norte, diciembre 13, Club Ciclista Buenos Aires, Doble Bella [illegible] tres categorías; diciembre 17, Club Ciclista Platense, La Plata, Etcheverry, La Plata, Buenos Aires, La Plata; diciembre 31, Club Ciclista Nacional, [illegible] Mercedes, libre a las [illegible]; enero 28, Club Deportivo Avellaneda, Buenos Aires, Pergamino, libre a las tres categorías; febrero 11, Club Ciclista Platense, La Plata, Magdalena, La Plata, 120 kilómetros; febrero 25, Ciclos Club Argentino; Zárate ida y vuelta, primera y segunda categorías; marzo 18, Club Ciclista Federal XII horas a la americana en pista, primera y segunda categorías; abril 1, Club Ciclista Nacional, Criterium Interclubs por equipos; abril 15, Campeonatos oficiales de resistencia de los Clubs afiliados; abril 22, Ciclos Club Argentino, carrera a la americana sobre el camino al Tigre, primera, segunda y tercera categoría y abril 29, Federación Ciclista Argentina, Campeonato argentino de resistencia sobre 100 kilómetros.

Durante los meses de mayo y junio, reservados a la temporada de

velocidad, se disputarán las siguientes pruebas, cuyas fechas serán señaladas oportunamente: Club Deportivo América: Challengue de velocidad, en tres reuniones de cinco, tres y un kilómetro, dividido en tres categorías; Campeonatos sociales de velocidad de los clubs afiliados; Federación Ciclista Argentina; Copa Presidente de la Nación, por equipos, 1000 metros, Copa de las Naciones, por nacionalidades, 1000 metros y Campeonato Argentino de velocidad, sobre 1000 metros.

Bolsa de Comercio

MERCADO DE CAMBIOS

Segunda rueda

Sin operaciones.

Precios oficiales

Libras: 43 11|16.
Francos: 10.53.
Belgas: 11.12.
Suizos: 4.29.
Florines: 2.07.
Liras: 18.80.
Marcos: 1.160.
Pesetas: 5.26.
Dólares: 124.65.
Reis: 33.850.
Montevideo: 11.80.

Segunda rueda

Cédula Hipotecaria Argentina, septiembre 27: 14.000 a 99.30, 16.000 a 99.40.
Id septiembre 28: 36.000 a 99.40.
Id 2a. serie, septiembre 27: 4.000 a 99.30.
Id 3a. serie, septiembre 27: 30.000 a 98.10, 30.000 a 98.20, 19.950 a 98.30.
Id septiembre 28: 100.000 a 98.30
Id 4a. serie, septiembre 27: 5.000 a 97.50, 12.025 a 97.70, 10.000 a 97.80.
Id 5a. serie, septiembre 27: 1.500 a 96.50.
Id 7a. serie, septiembre 27: 60.000 a 94.60.
Id 9a. serie, septiembre 27: 2.000 a 94.70.
Id 10a. serie, septiembre 27: 2.000 a 94.60.
Id 11a. serie, septiembre 27: 40.000 a 95.90.
Id 12a. serie, septiembre 27: 5.000 a 95.90.
Id 13a. serie, septiembre 27: 501.500 a 96.30.
Id 14a. serie, septiembre 27: 450.000 a 96.30.
Cédulas Nacionales, serie K, fin de mes: 8.000 a 96.
Crédito Argentino 1905, septiembre 27: 14.800 a 85.
Id 1907, septiembre 27: 900 a 87.50.
Bonos Pavimentación (semestrales), septiembre 27: 1.000 a 93.30.
Saneamiento aL Plata, septiembre 27: 10.000 a 86.
Emp. Tucumán, septiembre 27: 50.000 a 27.90.
Teatro Colón, septiembre 27: 10.000 a 93.
Deuda B. A. 6 o|o, septiembre 27: 41.200 a 87.80.
Bonos B. Provincia, septiembre 27: 70.000 a 91.80.
Bonos Hogar Argentino, septiembre 27: 70 a 36.40, 30 a 36.50.
Banco Francés, septiembre 27: 50 a 42.30.
Id octubre 31: 50 a 42.60.
Smithfield, septiembre 27: 1.000 a 1.80.
Mercado Frutos, septiembre 27: 130 a 99.80.
Italo Argentina Electricidad, septiembre 27: 160 a 118.
Guatraché, septiembre 27: 700 a 1.80.
Arg. Edificación, septiembre 27: 100 a 37.
Sansinena, septiembre 27: 40 a 103, 30 a 103.50, 220 a 104, 50 a 104.50.
La Edificadora, septiembre 27: 120 a 110.
Astra, septiembre 27: 20 a 64.50.
Id fin de mes: 100 a 64.30, 100 a 64, 150 a 64.30.
Puerto San Nicolás, fin de mes: 1.000 a 36.40.
Id octubre 31: 500 a 36.60, 400 a 36.70, 300 a 36.60, 500 a 36.70.
Id Noviembre 30: 1.100 a 37.

PRIMERA EDICION

26 DE SEPTIEMBRE DE 1922

Sin solución de continuidad

Hablar de los "Comité en la Administración" como quien exhibe una lacra de orden público, según lo hace "La Nación" para presentar un estado de cosas que fuera en realidad depresivo si en realidad aconteciera, es algo que está inveteradamente en la índole del órgano máximo de la oposición confabulada contra el primer gobierno de ley que ha tenido la República. Porque los "Comité en la Administración" presupone la ingerencia de la política militante en los resortes del Estado, directivos o subalternos, substituyéndose una acción anárquica y disolvente a la acción legítima y regular de los factores naturales. El país sabe hasta qué punto es absurda y temeraria una imputación de tal calibre.

Y no necesita apelar a otro testimonio, fuera del diario mismo que se hace ver de esa audacia. Así, mientras sostiene con inaudito desparpajo que "el señor Yrigoyen prometía justicia y predicaba desagravios, resultando que ningún Gobierno había llevado a tantos extremos como el suyo el capricho, la arbitrariedad y el favoritismo en la adjudicación de los puestos públicos", en otro lugar se desdice lastimosamente y reconoce que "el señor Yrigoyen ha revelado "cierta" ecuanimidad para mantener en sus puestos a los empleados existentes". Ni más ni menos. Y tanta conciencia ha de tener el pulpo de la verdad de esta confesión, que una estadística cualquiera se encarga de proclamar a los cuatro vientos este hecho elocuentísimo: el ochenta por ciento del personal de Administración sigue perteneciendo al "régimen". Sólo que "La Nación" pretende que estos servidores del Estado han hecho méritos especiales de simulación radical para conservar sus prebendas. No hay duda. Ahí están los escándalos parlamentarios de la coalición tripartita conservadora-demócrata-socialista, operando a base de las infidencias de los empleados públicos de su misma comunión. Con esta ligera variante: que sus datos o "revelaciones", cuando no son tergiversados a designio. son manifiestamente falsos.

La estabilidad del servidor del Estado, mientras dure su buena conducta, ha sido una regla inflexible de la Administración actual, con el agregado de exigir también su complemento, la aptitud o la pericia, sin la cual no tiene sentido lógico el comportamiento solo. Pretender que la excepción es la regla importa incurrir en un embuste vulgar, que se descubre por sí mismo apenas es lanzado, y que sólo se explica por el despecho o la maldad. Las salvedades que pudieran formularse no aprovechan más que al "régimen", cuyos parciales subsisten en la Administración, magüer las traiciones y las infidencias, por la misericordia del Gobierno, que no se allanó nunca a poner en práctica una obra de escarmiento para no cargar ni con la sombra de un espíritu vengativo en la reacción ejemplar que, en estricto derecho, le hubiera correspondido emplear contra la infamia cobarde que supone recatarse en las tinieblas, mientras se delata miserablemente en público.

El futuro Presidente de la República no necesita de que "La Nación" le fije su deber ni le recuerde sus actitudes de otra hora para obligar su consecuencia a las antiguas convicciones. Mal pueden haberse modificado ellas en la integridad de un ciudadano cuyo pundonor es inseparable de su nombre. Y "La Nación" pierde el tiempo si cree que el sucesor del doctor Yrigoyen ha de sentirse halagado por la expectativa de que su acción de gobernante haya de chocar con los métodos que el primero aplicara a la reparación de que fuera tan potente brazo. Cuando se reconoce el común origen y se blasona de una solidaridad estrecha en la verdad y la justicia, la regla de conducta, fundamentalmente, no puede ser sino una sola, espontánea, sin el menor esfuerzo, idetificada en la convicción y acrisolada en el deber.

De ahí, entonces, que los empleados públicos, la Administración, la alta política y el timón en suma del Estado, se hallen todos confundidos en la suprema confianza de estas vísperas de júbilo: la República seguirá teniendo el Gobierno que merece.

El escándalo

La opinión nacional, todo cuanto de consciente, honrado y sano hay en el país, ha de sentir verdadera indignación al contemplar el espectáculo que ofrece el Congreso en las postrimerías del período parlamentario, en el que se reproducen las escenas que tan triste notoriedad dieran al parlamento, convertido en picota de escándalo en que la injuria, la diatriba y la calumnia, realizaron su obra insidiosa y malsana.

Nada hay que justifique la renovación de tales escenas, cuando están golpeando a las puertas legislativas las reclamaciones impostergables que exigen la solución de cuestiones de vital importancia, que afectan tan directamente a los intereses públicos.

Si ya la opinión nacional, no hubiera dado reiteradamente su juicio condenatorio contra los desbordes de una oposición rabiosa y sin freno, y afirmado su confianza en el gobierno de la República, bastaría para su fallo contemplar al Congreso, en el momento actual, cuando solo faltan cuatro días para que expire el período parlamentario, perder miserablemente el tiempo, en una esterilidad perturbadora, que causa verdadera angustia y desesperanza.

La nación sin presupuesto, sin leyes fundamentales y necesarias, sin solución los problemas más graves y que tocan directamente a la riqueza pública, tal es el cuadro vergonzoso que se ofrece a propios y extraños, sin que pueda vislumbrarse una esperanza de reacción. Sólo se vé un propósito: el escándalo servido a maravilla y una mayoría parlamentaria juguete de una confabulación que sólo persigue hacer ruido, agraviar, menoscabar respetos, perder el tiempo y hacer negativa una obra que debía ser fecunda en bienes para la nación.

RENOVACION

"La Prensa" se espanta no tanto de la palabra "renovación" como del espíritu y de la influencia que desenvuelve en la mentalidad argentina de estas horas. Verse, como prueba de ello, el lamento que le arranca la actual situación universitaria. Para ella, todo es anarquía, desastre y descenso. La reforma indudablemente, ha producido enérgicos sacudimientos que en muchos casos llegaron a la gravedad de las crisis agudas, pero se impone tener en cuenta que eran muy hondos los males que desarraigó.

Tal vez no haya llegado aun a serenarse totalmente el espíritu combativo que propulsó la reforma, pero es indudable que su pensamiento triunfante es ya algo irrevocable. Bajo el antiguo "régimen" sin renovaciones, también todas las facultades tuvieron sus momentos de inquietud, y lo que no ha sucedido ahora, sucedió entonces. Autorizados profesores de la Facultad de Medicina fueron arrojados a la calle; y en cuanto a los movimientos estudiantiles, fueron igualmente tumultuarios. Antes se destruía y nada se creaba; ahora todo ha sido innovación y creación y ascenso en el concepto moral de la universidad.

Necesariamente algunos desgarramientos habían de producirse en el cambio elemental de la enseñanza superior; pero únicamente a una mentalidad retrógrada podría ocurrírsele el lamento calamitoso con que "La Prensa" contempla el espectáculo. Cada cual hace su papel en el medio en que vive, y "La Prensa" representante clásica del enervamiento intelectual. está en el caso universitario, cabalmente en el que le corresponde.

El gobernador de Mendoza

Hállase en esta capital desde anoche

Desde anoche se encuentra en esta capital el gobernador de la provincia de Mendoza doctor Carlos W. Lencinas.

El viaje del doctor Lencinas ha sido motivado por asuntos que se relacionan con la administración provincial.

El gobernador de Mendoza permanecerá en Buenos Aires hasta algunos días después de la transmisión del mando presidencial.

Renovación del Concejo Deliberante

Convócase a elecciones para el 26 de noviembre

La Intendencia Municipal dictará un decreto de un momento a otro, convocando al pueblo de la capital para la renovación de parte del Concejo Deliberante para el domingo 26 de noviembre próximo.

Las bancas a reemplazarse son las de los concejales cuyo período fenece el día 31 de diciembre del corriente año que son los siguientes:

De la Unión Cívica Radical: Saturnino J. García Anido, Pedro Bidegain, Julio E. Neumeier y Leonardo O. Costas.

Partido Socialista: Esteban Jiménez, Roberto F. Ginsti, Alejandro Comolli, Antonio E. Mantecón (renunció) y el señor Enrique E. Villarreal, cuya renuncia no ha sido considerada aún por el cuerpo.

Unión Comunal de Comercio y la Industria: F. Alejandro Mohr y Henry Thompson.

Demócrata Progresista: Doctor José Díaz Arana.

Comunista: Juan Ferlini.

El decreto aludido no hasido aún firmado en virtud de que se está esperando que en la reunión que celebre el Concejo Deliberante esta tarde sea considerada la renuncia presentada por el miembro del mismo señor Villarreal y así en esta forma, poder incluir su vacante entre las que se convocarán.

Homenaje Popular al Presidente Yrigoyen

COMISION DE DAMAS

La Asociación Concepción Arenal que se ha adherido a este homenaje, prosigue realizando con todo entusiasmo, los trabajos relativos a dicha demostración, los que, no obstante lo reciente de su incorporación, han dado ya óptimos resultados.

Ha quedado constituída la comisión de honor de esa institución, la que está integrada por las siguientes damas:

Leontina B. de Montbrun, Florinda Emparanza de Sáenz Valiente, Julieta M. de Orlandini, Josefina B. Cajano, Delfina Lanza, Celia Finizzola, Luisa Mazzardi, Victoria Gallegos, Adelaida G. de Fernández, Luisa Rivas, Margarita Gatti, condesa Josefina P. de Paci, Emilia B. de Novo, Lola A. de Cervetto, Luisa M. de Moore, Catalina Even, Elena Frenny, Rosa Escudero, Ofelia Govoy, Simons Fitz, Amelia Loizaga, Anita Gandina, Manuela Gallegos, Estela Fernández, Dominga Pardo.

En el local de la asociación, Humahuaca, 4642, donde funciona la secretaría de la comisión de damas, siguen recibiéndose numerosas adhesiones.

LOS SOCORROS A RUSIA

Conferencia en el teatro Cervantes

Como se ha anunciado, el viernes 29 a las 17.30, tendrá lugar en el teatro Cervantes la conferencia pública en la que los delegados del doctor Hansen, señores Julio Alvarez del Vayo y Ricardo Baeza, hablarán sobre la situación producida por el hambre en Rusia.

Las personas interesadas en concurrir a este acto deberán solicitar las invitaciones en la gerencia de la Cruz Roja Argentina, Sarmiento 643, de 10 a 18 todos los días, donde se registrarán sus nombres y direcciones en un registro abierto al efecto.

CARNET del VIAJERO

Museos, Bibliotecas y Paseos

MUSEO NACIONAL DE BELLAS ARTES — Arenales 654. — Abierto todos los días, de 9 a 12 y de 13 a 16.30.

MUSEO HISTORICO NACIONAL — Defensa 1600. — Abierto todos los jueves, domingos y días de fiesta, de 13 a 17.

MUSEO MITRE — San Martín 355.— Abierto todos los días, de 13 a 17.

MUSEO AGRICOLA — Santa Fe 9200.

NUEVO MUSEO DE MINERALOGIA Y GEOLOGIA—Maipú 1241. — Abierto al público los días hábiles, de 13 a 17. Los sábados, de 9.30 a 11.30.

MUSEO NAVAL—Florida 801.—Abierto los jueves y domingos, de 13 a 18.

MUSEO ETNOGRAFICO—Viamonte 430. Abierto los martes y viernes, de 13.30 a 16.30.

MUSEO NACIONAL DE HISTORIA NATURAL—Perú 308.—Abierto los lunes y jueves, de 10 a 16.

JARDIN ZOOLOGICO — Las Heras esquina Av. Sarmiento (Plaza Italia). —Abierto todos los días, de 7 a 17.

BIBLIOTECA NACIONAL—Méjico 564. Abierta todos los días, menos los de fiesta, de 12 a 17 y de 21 a 23.

BIBLIOTECA POPULAR DEL MUNICIPIO — Corrientes 1615. — Abierta todos los días, de 18 a 18.30 y de 21 a 23.

BIBLIOTECA DE LA FACULTAD DE DERECHO Y CIENCIAS SOCIALES—Moreno 350. — Abierta todos los días hábiles, de 9 a 11.30 y de 13 a 15.30 y de 20 a 23.

BIBLIOTECA NACIONAL DE MAESTROS — Rodríguez Peña No. 845.— Abierta al público todos los días, de 8 a 22, (horario continuo). Sábados, de 8 a 12.

BIBLIOTECA DE POLICIA — Moreno esquina Cevallos. — Días hábiles, de 12 a 23 horas.

BIBLIOTECA DEL COLEGIO DE ABOGADOS—Palacio de Justicia, 7o. piso. — Abierta todos los días hábiles (menos los sábados), de 16 a 17.

BIBLIOTECA NACIONAL DE MARINA. —Florida 801. — Abierta de 9 a 12 y de 12 a 18. Sábados, de 9 a 12.

BIBLIOTECA DE LA FACULTAD DE CIENCIAS ECONOMICAS — Horario: de 8 a 12 y de 15.30 a 23. Sábados, de 8 a 12 y de 15.30 a 19.30.

Espectáculos

TEATROS

CERVANTES — Compañía dramática italiana de Darío Niccodemi.—Hoy, a las 21: La Nemica.

COLISEO — Compañía italiana de operetas Bertini-Gioana. Debut el martes 3 de octubre, con la opereta La Princesa de las Czardas.

COLISEO. — Jueves 28, a las 21.15: Ultimo concierto del célebre pianista E. Risler.

ODEON — Compañía dramática francesa del teatro Vaudeville de París. —Hoy, a las 21.15: Sacré Leonce.

OPERA — Compañía argentina de comedias Roberto Casaux. Director artístico, Joaquín de Vedia. — Hoy, a las 21.15: Las Tres Marías, El Noy Pepet.

AVENIDA—Compañía española de operetas, zarzuelas y revistas Penella.— Hoy, a las 18 y a las 20.45: El Capricho de Una Reina. A las 22: El Gato Montés.

SAN MARTIN — Compañía de sainetes, revistas y comedias Arata-Simari-Franco. — Hoy, a las 18, a las 21 y a las 23: ¡Voilá la City al Galope! A las 22, estreno: La Yegüecita

APOLO — Compañía cómico nacional de César Ratti. — Hoy, a las 18: El Bailarín del Cabaret. A las 21 y a las 23: El Café del Marsellés. A las 22: El Bailarín del Cabaret.

NACIONAL—Compañía nacional de sainetes, comedias y zarzuelas. Director, P. E. Carcavallo. — Hoy, a las 18 y a las 22: Hasta el Pelo Más Delgao Hace su Sombra en el Suelo. A las 21: Va Cayendo Gente al Baile. A las 23.15: El Ultimo Gaucho.

POLITEAMA — Compañía nacional de sainetes y revistas Vittone-Pomar.— Hoy a las 18, a las 21 y a las 23: Hoy Llegó el Cap Ortegal. A las 22.15: Los Disfrazados.

NUEVO — Compañía Bataclán, de grandes revistas. — Hoy, a las 18: La Sirena Rubia. A las 21.15: La Sirena Rubia. A las 22.15, estreno: La Revista del Nuevo.

ARGENTINO — Compañía nacional Florencio Parravicini. — Hoy, a las 21.15: Nido de Amor, Urutaú.

SMART PALACE — Corrientes 1283.— Compañía Pagano Ducasse. — Hoy, a las 21: ...Y Diente por Diente. El Puñal de los Troveros.

LICEO — Compañía nacional Orfilia Rico. — Hoy, a las 21: Una Novela Vulgar; Bohemia Loca.

BUENOS AIRES — Compañía de sainetes y revistas Muiño-Alippi.—Hoy: a las 18, a las 21 y a las 23.15: Martín Fierro. A las 22.15, reestreno: Cruz Diablo.

MARCONI — Compañía nacional de dramas y comedias Blanca Podestá.— Hoy, a las 21, función extraordinaria: La Mujer del Dentista. La Santa Madre.

VICTORIA — Compañía española de dramas y comedias Concepción Olona.—Hoy, a las 21: Recota Conyugal, El Enemigo de las Solteras.

COMEDIA — Compañía cómica española Lamas-León. — Hoy, a las 18 y a las 23: Una Noche en el Paraíso. A las 20.45: Las Corsarias. A las 22: El Maestro Campanone.

PORTEÑO — Compañía de sainetes y revistas La Porteña. Director artístico Carlos M. Pacheco.—Hoy a las 18 y a las 22: Hasta la Laucha Más Floja Hace un Aujero en el Queso. A las 21: El Arroyo Maldonado. A las 23: Café Concert.

MAYO — Compañía Rivera-De Rosas. Teatro sintético, gran guignol, pochades y comedias. — Hoy, a las 18: El Hombre del Frac. A las 21: Horrible Experimento, La Puerta se Abre, El Hombre del Frac.

EXCELSIOR — Compañía nacional Felipe Panigazzi. — Hoy, a las 18: El Fortín. A las 21: El Fortín; La Revista de Eva; Los Pecados Capitales.

VARIEDADES Y CIRCOS

CASINO — Maipú 336. — Hoy, a las 20.45: éxito de Tacu, pierrot misterioso, Rocroy y Co, Los Santo Ferri, Les Florences, Profesor Ecifiero con perros equilibristas y toda la compañía.

HIPPODROME — Corrientes y C. Pellegrini. — Todos los días sección vermouth, a las 18.15. Noche, a las 21.15. Grandes espectáculos. Novedosos debuts.

FLORIDA — Galería Güemes. — Hoy, a las 16 y a las 21: Exito de Buonavoglia, Carmen Moreno y la Chisperita. Estreno: Buenos Aires de ensueño.

MAIPO (ex Esmeralda). — Esmeralda 443. — Hoy, gran éxito de Consuelo Mayendía, genial artista del couplet, que con el señor Cristóbal S. del Pino, desempeñan pasos de comedias.

SAN MARTIN DE FLORES. — Rivadavia 7052. — U. T. 1996 (Flores). —Exito de Appiani. — Hoy, a las 17 y 21.50: La carrera del rápido y la bailarina Oterito Naya. A las 18 y a las 22.45: Extra. A las 21: Entre pillos anda el juego.

SOLEIL. — Corrientes 3150. — Exito de Petit Encanto, Italo-Feria, guitarristas. — Variado programa cinematográfico con estrenos.

PARQUE JAPONES — L. N. Alem y Callao. — Temporada de invierno. Función domingos y días festivos de tarde. Grandes romerías, bailes y diversiones.

NOTA — Para los Cinematógrafos ver la página de Teatros.

Apertura de nuevas salas de espectáculos

El concejal García Anido proyectó una ordenanza que prohibe instalar en cada cuadra más de una sala o teatro

FUNDAMENTOS DE LA INICIATIVA

El concejal señor Saturnino J. García Anido ha presentado a la consideración del cuerpo de que forma parte, un proyecto de ordenanza limitando el número de salas de espectáculos en una sola y misma cuadra.

El autor del proyecto, que se transcribe al final, lo fundamenta con los siguientes argumentos:

"Uno de los tantos factores — dice, — que contribuyen a lo congestión del tráfico en la parte céntrica de la ciudad es la gran cantidad de teatros, cinematógrafos y otras salas de espectáculos públicos ubicadas precisamente en las zonas de mayor movimiento comercial y en calles angostas.

Si en la actualidad se produce esa congestión enervante y perjudicial para todos, es necesario convenir que dentro de poco tiempo, la circulación de peatones y vehículos se hará imposible, con el aumento de la población y con la instalación de nuevos teatros y otras salas. cuyo funcionamiento contribuirá a empeorar la situación insostenible que presenciamos.

Tiende mi proyecto a evitar el mal descentralizando esas salas y procurando al mismo tiempo un alivio a esa parte de nuestra gran city.

No se necesitan los ojos de Argos para ver lo que hoy sucede en Buenos Aires, pues al paso en que vamos hemos de convertir la ciudad en un atolladero tal de cosas que el barrio central parecerá una feria permanente con sus ruidos y aglomeraciones que harán la vida poco menos que imposible.

Con mi proyecto me propongo contribuir a solucionar aunque sea en parte el tan zarandeado problema del tráfico que tanto preocupa a nuestras autoridades edilicias y a la población misma.

Lo primordial, a mi juicio, es no autorizar el funcionamiento de nuevas salas de espectáculos públicos en las calles en donde ya se encuentran otras y sí solamente en la forma que lo determina el proyecto que presento a vuestra consideración.

Creo firmemente que las disposiciones proyectadas, permitirán un notable desahogo a la parte central del municipio, llevando el movimiento a otros barrios y avenidas en donde la circulación no tropezando con los inconvenientes apuntados, podrá hacerse con más libertad y con grandes ventajas para todos, sin contar también con que esas salas llevarían un adelanto a la zona en dondo se instalaran.

Siendo urgente la solución de este asunto invito a mis distinguidos colegas al pronto despacho del proyecto que conceptúo de verdadero interés para la población.

He aquí el proyecto de ordenanza:

Art. 1o. Desde la promulgación de la presente, solo se permitirá la instalación de teatros, cinematógrafos y demás salas de espectáculos públicos a razón de uno por cuadra comprendidas ambas aceras:

Art. 2o. Exceptúanse de la disposición anterior las calles son ancho mínimo de veinticinco metros, entre las líneas de edificación donde podrán instalarse dos por cuadra, uno en cada acera.

Art. 3o. En las calles con frente a las plazas y paseos públicos se permitirá la instalación de dos salas en la misma cuadra.

Art. 4o. Comuníquese, etc.

Servicio telegráfico especial para LA EPOCA

(De la United Press, Agencia Havas y nuestros corresponsales)

El conflicto del Cercano Oriente

ULTIMATUM DE LOS ALIADOS A MUSTAFA KEMAL

RENUNCIA DEL GABINETE TURCO

La cuestión del Cercano Oriente

LONDRES, septiembre 26 (United Press). — Créese que el plazo del ultimátum enviado a Kemal bajá, para que retire sus fuerzas de la zona de Chanak, es de 48 horas.

NUEVA YORK, septiembre 26. (U. Press). — En las oficinas centrales de socorros para Oriente se reciben cablegramas del director interino de socorros en Oriente, Mr. Jaquith, procedentes de Constantinopla, anunciando que catorce mil fugitivos más han sido sacados de Esmirna y quedan todavía cincuenta mil, que son amenazados con la deportación a las regiones devastadas del interior, a partir del 1o. de octubre.

CONSTANTINOPLA, septiembre 26. (U. Press). — Las autoridades aliadas han ordenado a la población civil la evacuación de los pueblos de Daridja en la zona neutral adyacente a Constantinopla.

LONDRES, septiembre 26. (United Press). — Los almirantes aliados en Esmirna, según se anuncia oficialmente, enviaron un ultimátum a Mustafá Kemal para que retire sus tropas de la zona de Chanak.

LONDRES, septiembre 26. (United Press). — Se han recibido informaciones de Oriente comunicando que la caballería turca ha vuelto a penetrar en la zona neutral hasta Erenquey reforzada con ametralladoras.

LONDRES, septiembre 26 (United Press). — Anúnciase que la caballería turca volvió a entrar en la zona neutral, habiendo pedido los británicos que se retiren inmediatamente.

Sir Charles Harrington no manifestó aun a Kemal bajá la orden de que se retiren sus fuerzas. Créese que se dará un "plazo razonable" a los turcos para la retirada.

CONSTANTINOPLA, septiembre 26. (A. Havas). — Los altos comisarios aliados que se encuentran en esta capital, celebraron una reunión en la que discutieron la eventualidad de la penetración de las fuerzas aliadas en la zona neutral.

El alto comisario francés envió un telegrama a Esmirna solicitando al jefe de los nacionalistas turcos, Mustafa Kemal, ordenar el retiro de sus tropas de la zona neutral.

Crisis de gabinete en Turquía

LONDRES, septiembre 26 (A Havas). — "The Daily News" publica una información de su corresponsal en Constantinopla anunciando que el gran visir turco Tevfik bajá, el ministro de Relaciones Exteriores Izzet bajá y el ministro del Interior Riza bajá, presentaron la renuncia de sus respectivos cargos.

El rey Alejandro en viaje

ROMA, septiembre, 26, (U. Press). — El rey Alejandro y la reina María de Serbia, con los señores Pasitch y Ninchich, primer ministro y ministro de Relaciones Exteriores, respectivamente, han llegado procedentes de París, siguiendo viaje a Belgrado.

La acción de los fascistas

POLA, septiembre 26, (U. Press). — Los fascistas incendiaron la cámara del trabajo, impidiendo la oportuna intervención de la policía su total destrucción.

La travesía a nado del canal de la Mancha

BOSTON, septiembre 26 (United Press). — Charles Toth cablegrafía que está listo para intentar pronto la travesía a nado del Canal de la Mancha.

Las aspiraciones de Siki

PARIS, septiembre 26 (United Press). — El boxeador Battling Siki, vencedor de Carpentier en el encuentro del domingo, declaró que todavía no había recibido la oferta de Driscoll, promotor de Ebbets Field, por ciento cincuenta mil dólares para un match con el luchador Harry Wills, quien es también negro. Insiste Siki en que desea luchar contra el campeón mundial de todos los pesos Jack Dempsey.

Política italiana

MILAN, septiembre 26, (U. Press). — Anúnciase que el Partido Popular se adherirá al bloque nacional en las próximas elecciones municipales.

En honor de Ramón y Cajal

OVIEDO, septiembre 26 (United Press). — Costeado por el colegio de médicos, se descubrió una lápida en una calle con el busto en relieve del sabio Ramón y Cajal.

La lucha en Marruecos

MADRID, septiembre 26 (United Press). — Un parte oficial sobre las operaciones en Marruecos publicado por el Ministerio de Guerra, dice que los españoles rechazaron la agresión de los moros en las posiciones de Mimayast.

MELILLA, septiembre 26 (A. Havas). — El secretario del caudillo moro Abd-el-Krim, llegó a esta plaza, habiéndose adoptado las medidas del caso para ocultar en lo posible el viaje del citado emisario.

Se suspende el trabajo en una mina

OVIEDO, septiembre 26 (United Press). — Las importantes minas de Duro Felguera han suspendido temporalmente la explotación por escasez de tráfico.

Crisis ministerial griega

ATENAS, septiembre 26 (United Press). — A causa de la desfavorable acogida que tuvo en el seno del gabinete la proposición de encomendar a Venizelos la representación de Grecia en el exterior, ha presentado su dimisión el ministro de economía nacional señor Maneas. Se cree que sobrevendrá la crisis total del gabinete.

Se dice también que el príncipe heredero va a Bucarest en misión especial.

El tratado naval firmado en Wáshington

WASHINGTON, septiembre 26 (U. Press). — El secretario de la marina Mr. Denby anunció que los Estados Unidos no desarmarían acorazados hasta tanto no haya sido completamente ratificado el tratado naval firmado en Wáshington.

Una invitación al doctor Aloysio de Castro

PARIS, septiembre 26. (Americana). — el doctor Aloysio de Castro aceptó la invitación del profesor Roger, decano de la Facultad de Medicina, para dar una serie de conferencias en el anfiteatro de la Facultad.

Por este motivo el doctor de Castro demorará su regreso al Brasil.

Grave accidente de automóvil

ROMA, septiembre 26 (U. Press). —Dicen de Belluno que un automóvil que regresaba de Trento, trayendo a 24 personas de la sociedad cayó desde un puente en el Gysmat cerca de Arsie, resultando ocho muertos y los demás heridos, casi todos de gravedad. Fueron trasladados al hospital de Feltre.

SUD-AMERICA

BRASIL

La representación brasileña en la transmisión del mando en la Argentina — Obsequio de la colonia portuguesa — Partida de Fels — La embajada paraguaya — Los huéspedes uruguayos — La reelección del doctor Borgese Medeiros— La partida del presidente de Portugal — Partida de la embaja francesa — El general Cuervo Márquez

RIO DE JANEIRO, septiembre 26 (A. Americana) — El gobierno ha dispuesto las providencias necesarias para que en el momento preciso zarpe con destino a Buenos Aires el crucero "Barroso", con el objeto de que represente al Brasil en la transmisión del mando presidencial en la Argentina.

—Tuvo lugar ayer la colocación de la piedra fundamental del panteón que la colonia portuguesa de Brasil ofrece a este país con motivo de su centenario.

—A bordo del "Avón", y con destino a Buenos Aires, parte hoy el volador argentino Teodoro Fels.

—La embajada paraguaya todavía permanece en San Pablo.

—Llegaron ayer a Sao Paulo los alumnos de la Escuela Naval del Uruguay.

—La comisión provisoria de los elementos del partido republicano de Río Grande do Sul, después de oír a sus representantes en las cámaras, a los concejales y jefes políticos del Estado, publicó un manifiesto recomendando la reelección del doctor Borges Medeiros.

—Ha quedado definitivamente resuelto que el doctor Antonio José de Almeida regrese mañana a Portugal a bordo del "Arlanza".

—La embajada francesa a las fiestas del Centenario del Brasil, embarcaráse mañana a bordo del "Arlanza", de regreso a su país.

—Partió para Buenos Aires, el general Cuervo Márquez, ministro de Colombia en esa capital y embajador especial en las fiestas de nuestro Centenario.

DE LA PLATA

Su eminencia el cardenal Gasquet, visitó al gobernador Cantilo

LA PLATA, septiembre 26.— Esta mañana a las 10, llegó a La Plata el cardenal Gasquet, visitando al gobernador Cantilo en su residencia.

Luego, acompañado por el primer mandatario, el cardenal Gasquet hizo una excursión por la ciudad y por su paseo principal, el Bosque.

Luego visitaron el Museo, regresando después a la residencia del señor Cantilo.

El gobernador invitó a almorzar al cardenal Gasquet, participando del almuerzo la esposa del gobernador, doña Josefina Achával, sus hijos, los doctores Casás, Rodríguez Jáuregui y Viale y el señor Luis Rodríguez Yrigoyen.

Ferrocarril a Meridiano Vo.

HOY PARTIERON PARA SUS DESTINOS LAS COMISIONES ENCARGADAS DE HACER ESTUDIOS TECNICOS SOBRE LA CONSTRUCCION DE LOS RAMALES PROYECTADOS

LA PLATA, septiembre 26. — En el despacho del ministro de Obras Públicas, doctor Antonio Rodríguez Jáuregui, se reunieron esta tarde el oficial mayor del ministerio, ingeniero Zuleta, el superintendente del Ferrocarril a Meridiano Vo., ingeniero Souberbielle, y los seis jefes de las comisiones especiales que deben realizar los estudios técnicos para la construcción de las ampliaciones del Ferrocarril Provincial y de sus ramales.

Entre jefesI shrdlu shrdlu u up p

Estos jefes salen hoy para sus destinos y luego de recibir nuevas instrucciones, se despidieron del doctor Rodríguez Jáuregui.

Comunicaciones telegráficas

Por línea mal en su sección, no se acepta tráfico para el Paraguay.

Las demás líneas internas y conexiones internacionales funcionan normalmente.

Fiesta de fraternidad argentino-chilena

Banquete ofrecido al ministro Dr. Noel - Los discursos

Santiago de Chile, 23 de septiembre de 1922. — Anoche se ha realizado en el Club de la Unión la manifestación que la sociedad de Santiago ofrecía al ministro plenipotenciario de la Argentina, doctor Carlos M. Noel, con motivo de su próximo viaje a Buenos Aires.

La personalidad del ministro señor Noel se captó desde su llegada a la capital, generales simpatías y la sociedad supo en todo momento apreciar, en él, debidamente al inteligente diplomático, al hombre de vasta cultura y al cumplido caballero digno representante de la nación hermana.

No fué, pues, de extrañar que en el banquete de anoche estuviera representada nuestra sociedad con miembros de todas las actividades y que la despedida al señor Noel agrupara a su alrededor por un momento a personalidades de nuestro mundo político, social e intelectual, que siempre tuvieron para el distinguido diplomático sentimientos de franca estima y respeto.

Ofreció la demostración en un bello discurso el senador don Gonzalo Bulnes, contestando con frases que envolvían hermosos conceptos al festejado.

El discurso de don Gonzalo Bulnes es el siguiente:

"Querido amigo Noel: Volvéis a vuestra tierra dejando aquí otro hogar con afectos profundos.

Volvéis dejando en las relaciones de nuestros pueblos una estela de confianza y de luz.

De las viejas zozobras no queda sino el recuerdo. Hoy no veo sino dos manos que se estrechan en señal de sincera amistad.

Parecerá raro que me refiera a las viejas zozobras. Es de buen tono no mencionarlas en los discursos diplomáticos, pero yo quiero infringir esa regla.

Quiero recordar delante del ministro argentino y de este público chileno, aquellos días que viví con la pluma en la mano defendiendo los derechos de mi país — buenos o malos, pero al fin suyos — y respondiendo a los escritores argentinos. que contestaban con igual energía.

La lucha no nos distanció: nos acercó. Y así como el acero se fragua con el martillo, así se forjó en el hierro indestructible, en el hierro de Chacabuco, esta amistad leal esta estimación recíproca que hoy sentimos por el gran pueblo vecino y que él nos retribuye con la misma moneda.

Habéis sido la expresión de una política justa y respetuosa.

Habéis sabido interpretar los propósitos de vuestro gobierno, inspirándoos en la benevolencia y en la amistad. Habéis sabido difundir la nota que irradiaba de allende los Andes: nota de lealtad, calmadora de nervios, que ha permitido a todos en América dormir tranquilos, sabiendo que vigilaban su sueño el respeto escrupuloso de la soberanía y del derecho ajeno.

El representante de estos elevados principios en el gobierno de vuestra patria está al dejar el poder. En pocos días más declinará su alto cargo para volver a su hogar; al hogar austero de que salió obligado, casi diré arrastrado por la voluntad inflexible de su pueblo, no porque buscara honores que siempre desdeñó.

Y junto con él bajará las escaleras del poder su noble compañero en las luchas memorables de su política exterior, el ministro Pueyrredón que compartió las responsabilidades y deberes de su gobierno durante seis años.

Yo deseo que los últimos ecos que resuenen en la Casa Rosada sean los de la gratitud de los chilenos para el esclarecido primer mandatario, por su bondad para con nosotros y por su actitud en Ginebra, que los hijos de esta tierra chilena no olvidamos jamás.

Y ahora, querido amigo, dejadme bajar de la altura al llano: de la Casa Rosada a esta sala poblada de amigos nuestros que se han reunido para despediros diciéndoos. no adiós. sino hasta luego: de personas que reconocen el hondo surco que habéis labrado en esta sociedad.

Todos aquí os estiman.

Todos rendimos homenaje a vuestra prudencia, a vuestra exquisita cultura y todos miramos en vos un eslabón de la amistad inalterable que unirá para siempre a nuestros dos pueblos.

Esto es lo que me han encargado de expresaros los concurrentes a esta mesa, y en nombre de todos ellos alzo esta copa por vos y por vuestra gentil y distinguida esposa, mitad brillante de la misión de paz y de cariño que vuestra patria acreditó ante la nuestra".

En los términos que copiamos en seguida contestó el señor Noel:

"Querido don Gonzalo, señores: Vuestras palabras generosas para juzgar mi actuación, responden a la indulgencia con que se nos ha tratado en Chile, donde las familias nos franquearon sus salones para dar luego su intimidad y cariño, del mismo modo que este club su ambiente cálido y afectivo.

Don Luis Barros Borgoño aquí me trajo una tarde, abrió las puertas de todos los recintos y ellas, hasta hoy, para mí, así quedaron.

Durante tres años lo he frecuentado y todos los días, al llegar a él me envuelven en su manto de exquisita cordialidad mis amigos de esta casa tradicional.

Las épocas de zozobras, señor senador, yo no las conocí. Hallábame en aquellos períodos álgidos en Europa. Así en mis años de colegio supe de vosotros, leyendo en la historia y aprendí como habían sacrificado sus vidas, como habían entremezclado su sangre los hijos de ambos pueblos para conquistarse juntos sus respectivas patrias.

Y más tarde, aquí vine trayendo del Presidente Yrigoyen — a quien sigo con fe y entusiasmo — y de su ministro Pueyrredón, instrucciones gratas de cumplir para todos el hombre que no sabe, no puede ni quiere estrechar una mano sin lealtad.

Vuestro Gobierno nos correspondió con la misma cordialidad. Coin-

Cap Norte

1er Viaje

19 Octubre

cidieron las orientaciones, y tanto el Excmo. señor Sanfuentes como S. E. el señor presidente Alessandri propendieron con calor al mantenimiento de este política de unión estrecha.

He visto pasar, señores, varios Ministerios y, con ellos, diversos cancilleres. Todos demostraron por mi patria el mismo sentimiento de amistad(el mismo deseo de vincularnos lo más sólidamente posible.

Y este sentir de los estadistas a que me refiero lo he hallado en todo el país. En la Serena, Coquimbo o Illapel, en Santiago, Valparaíso, Concepción o Punta Arenas.

No es ya vana palabrería nuestro cariño fraternal, como lo prueban los convenios celebrados, cual el del Trasandino y otros.

Don Emiliano Figueroa dijo al venir a Buenos Aires que nada había hecho por la solución de estos importantes asuntos. Veis, señores, cuán modesto era el hablar así, pues su acción allí, al igual que la de otros eminentes estadistas chilenos, tales como don Gonzalo Bulnes, el malogrado Carlos Concha Subercaseaux, Jorge Matte, Ismael Tocornal, Luis Izquierdo y otros, me ha tutelado aquí, realizándose lo que todos deseábamos para mayor gloria de ambas Repúblicas, cuyos gobernantes interpretan así la voluntad de estos dos pueblos jóvenes y vigorosos que basan su acción presente en las glorias comunes del pasado y miran sin deslumbrarse al fulgurante porvenir que se les abre.

Señores: Mis pocas condiciones me impiden hallar las palabras adecuadas para agradecer cumplidamente a los chilenos la forma en que se nos ha tratado e infantilmente, pero desde lo más íntimo de mi ser, os digo:

Gracias, muchas gracias, por mi país y por nosotros.

Puedo aseguraros que en el rosario de mis días, los tiempos pasados entre vosotros se marcarán con cuentas diamantinas de brillo singular.

Y ahora hago votos porque conserve la familia chilena las preciosas virtudes morales, las altas dotes de intelectualidad y carácter que constituyen el acervo inapreciable de vuestra raza.

Y como siempre entre nosotros he vivido al margen del protocolo, permitid que así permanezca hasta el fin y que en lugar de usar del champaña os invite a que levantemos esta copa llena de vino chileno, sangre de vuestro suelo, cual un cáliz de ritual oficio, y en completa comunión espiritual la bebamos por que el cielo depare a vuestra patria todas las prosperidades, que tanto mi mujer como yo le deseamos, pues la queremos y os queremos como si fuéramos de los vuestros".

Don Ricardo Valdés, leyó el siguiente brindis:

Cuando la prensa anunciara un día
Que de Ministro pronto vendría
De la Argentina un doctor Noel,
Me figuré que se trataría
De una viejísima señoría
Con barbas blancas como el mantel.
Nombre de ensueños ¡doctor Noel!
Tiene este efecto de evocador:
¿Quién no habrá escrito más de un papel
Allá en la infancia al hechizador
De Santa Clauss, con gran fervor,
Para pedirla algún carrousel,
Ora soldados, ora un tambor?
Fué mi sorpresa
Cuando el Ministro nuevo arribó,
Saberlo joven, todo presteza,
Nada de armiños en la cabeza,
Esbelto y ágil como un Pierrot.
Lo que pensamos de tal doctor,
Representante de la Argentina,
De nuestra hermana la más vecina,
Hoy, en su honor,
Ha de trovarlo mi peregrina
Prosa rimada de mal cantor.
La diplomacia, Ministro, otrora
Era un tejido de suspicacia;
Así era otrora la diplomacia,
Falsa y artera, ciencia reacia.
Y encubridora
De la falacia
Sutil, traidora.
Tras la sonrisa, ladinera,
Ningún convite sin interés;
Toda comedia y supercherìa,
La cortesía
Simple careta de la doblez;
Quintuplicada la hipocresía
Y el espinazo plegado en tres.
De Maquiavelo la fé insincera
Era modelo
De protocolos de trama artera;
Y el leal anhelo
Flor de la higuera
En diplomáticos de carrera.
Otra es la escuela que en nuestros días,
Ministro, vos encarnáis gentil,
Trocando afectos por felonías.
Noble franquicia por treta vil.
Os acompaña vuestra Señora
Con sus encantos de Embajadora,
Belleza y gracia, luz y afecciones.
¡Qué obra más amplia de comprensiones,
Más seductora,
De dos naciones
Que se hermanaron siempre y ahora,
Desde su aurora,
por mil razones!
En vos, señor,
En vos se aunan para el lóor,
De estas mis trovas, índole fina,
Las gentilezas de un gran señor,
Fibra de artista de alma latina,
Gestos de Lord.
Y yo declaro con tono enfático:
No han registrado nuestros anales,
Ni los políticos ni los sociales,
Un diplomático
Más presumido de dotes reales
Que vos, señor, nunca enigmático,
Jamás dogmático,
Menos lunático,
Hidalgo, en todo, de altos ideales.
Sois por los gustos un florentino,
No de la guisa de Maquiavelo,
No por falacia ni por recelo,
No por macuco, no por ladino;
Lo sois por noble, lo sois por fino:
Al par que al claro cielo argentino,
Amáis del Arte el límpido cielo.
El desempeño de vuestra vida,
En vuestra digna misión cumplida,
De personero de la Argentina,
Hoy determina
Este festejo de la sentida
Fe santiaguina.
Podéis creerlo, señor Enviado,
Dejáis en Chile profunda huella,
Rastro dorado
Que luz destella,
Por afectivo y por ponderado,
Por comprensivo de la alba estrella
De nuestro cielo siempre estrellado!
A vuestro afecto por nuestra tierra
Es nuestro afecto bien consecuente.
Grabad al fondo de vuestra mente
Este concepto que el verso encierra
Y es el trasunto de mil cariños,
Concepto fiel:
Para nosotros, ilusionados como los niños,
Es vuestra casa, son vuestras fiestas, las de Noel!...

Al término del banquete se leyó el siguiente telegrama del presidente del Club de la Unión, don Luis Barros Borgoño:

"Señor Arturo Claro Prieto. — Club de la Unión. — Santiago. — He concurrido entusiastamente con usted y demás, a la justa manifestación que hoy se tributa al señor ministro Noel. El distinguido diplomático argentino ha sabido captarse la estimación profunda de nuestra sociedad y la más afectuosa amistad de todos los chilenos.

Somos testigos de la fecunda labor diplomática que ha realizado, y habremos de conservar con cariño el recuerdo del sagaz diplomático, esforzado y hábil cooperador de la mancomunidad de intereses políticos y comerciales entre nuestros dos países.

Deploro muy de veras haberme encontrado en la imposibilidad de regresar hoy, a fin de haber podido expresar personalmente mis sentimientos; le ruego hacerlo presente al señor Noel y considerarme esta tarde, de corazón entre ustedes".

Al retirarse el doctor Noel fué objeto de una entusiasta ovación.

Corresponsal.

NOTAS POLICIALES

EL BANQUETE EN HONOR DEL COMISARIO Don PEDRO AULI

El vecindario de la sección 14a. de policía ofreció al comisario don Pedro Auli, como informamos oportunamente, un banquete con motivo de su traslado a la comisaría 3a.

Los comensales numerosos y selectos que rodearon al obsequiado, pusieron de relieve la simpatía unánime a que se hizo acreedor el distinguido funcionario, por su acertada actuación al frente de aquella seccional.

Hizo uso de la palabra el señor Rodolfo Baltiérrez, ofreciendo la demostración con elocuentes frases.

Después de contestar el obsequiado, pronunciaron discursos el actual comisario de la sección 14a., señor Araujo y el doctor Bancalari.

Durante el banquete

A raíz de un violento cambio de palabras un hombre dió muerte a otro

EL AGRESOR FUE DETENIDO

En la casa de la calle Andalgalá núm. 2247 ocurrió ayer un incidente sangriento entre los obreros Floriano Ludovico y Santiago Puchetti, ocupantes de una misma pieza, de resultas del cual ha fallecido el primero.

Por cuestiones nimias tuvo lugar entre ambos un violento cambio de palabras que rápidamente degeneró en pugilato, cambiándose los dos antagonistas varios golpes de puño.

Puchetti extrajo de sus ropas un revólver y descerrajó un balazo contra Ludovico, hiriéndolo mortalmente en el costado izquierdo.

Al sentir la detonación producida por el arma de fuego, algunos vecinos comunicaron el caso a un agente de la comisaría 42a., el cual acudió inmediatamente al lugar del hecho.

Ludovico se hallaba tendido en el suelo en medio de un charco de sangre, siendo recogido en una ambulancia de la Asistencia Pública y trasladado al hospital Salaverry, donde poco después dejó de existir.

Puchetti se halla detenido en la comisaría de la sección 42a., cuyas autoridades instruyen el correspondiente sumario con intervención del juez de instrucción doctor Luna Olmos.

El suceso de la calle Matheu

ESTA MAÑANA SE PRACTICO LA AUTOPSIA DE LOS CADAVERES

Se comprueba la intoxicación

En el depósito fúnebre de la Morgue se practicó hoy a las 10 la autopsia de los cadáveres de las mujeres Mariam Furer y Ludmilla Jesich, víctimas del suceso ocurrido anteayer en la casa de la calle Matheu 1040.

Intervinieron en la operación los médicos de los tribunales doctores Novaro y Uballes, asistiendo el juez de Instrucción doctor Irigoyen y varios funcionarios de la División de Investigaciones de la policía.

Como informamos en nuestra segunda edición de ayer, la muerte de las mujeres fué motivada por intoxicación, constatándolo así esta mañana los dos facultativos citados.

El juez de Instrucción doctor Irigoyen, que interviene en la causa, ordenó hoy que los cadáveres fueran entregados a los miembros de la familia de las extintas, que los solicitaron para su inhumación.

Parece que el tóxico que causó la muerte de ambas, el cual aún no ha sido especificado, se hallaba en un puré de papas, ingerido la noche anterior por las dos mujeres.

En una cacerola hallada en la cocina de la casa de la calle Matheu 1040, se encontraron residuos de ese alimento, los que esta tarde serán sometidos a un análisis químico, juntamente con el café y vino que fué secuestrado ayer por la policía de dicho domicilio.

Las autoridades policiales de la sección 18 continúan las actuaciones, sin que hasta este momento se haya logrado esclarecer si la intoxicación de que fueron víctimas las dos mujeres ha sido obra criminal o accidental.

Dos individuos se traban en riña en un inquilinato

UNO DE LOS PROTAGONISTAS RESULTA CON LESIONES EN EL PECHO Y LA CABEZA

Tuvo lugar un hecho de sangre en el inquilinato de la calle Juan Bautista Alberti 454, entre los individuos Manuel Sánchez y Raimundo Pecheto que habitan piezas contiguas en dicha casa.

Parece que se inició el incidente por cuestiones de intereses, que motivaron una acalorada discusión, hasta que se ofuscaron los ánimos de ambos antagonistas y Manuel Sánchez amenazó a Raimundo Pecheto con una escoba.

Ante la actitud agresiva de aquel, éste desenfundó un cuchillo de mesa con el que hirió a su contrincante en la cabeza y el pecho.

Los ayes de dolor que exhaló Sánchez al sentirse herido, atrajeron a varios vecinos, y mientras unos lo atendían, otros llevaron a conocimiento de un vigilante, lo que acababa de ocurrir.

En una ambulancia de la Asistencia Pública fué trasladado el herido al Hospital Torcuato Alvarez, comprobando el facultativo que lo asistió, que afortunadamente las lesiones que aquejaban a la víctima eran de carácter leve.

Pecheto fué detenido, siendo alojado en la comisaría de la sección 6a., donde se instruye el sumario de práctica con intervención del juez doctor Arturo L. Domínguez.

EL FALLECIMIENTO DEL OFICIAL INSPECTOR EMILIO B. GOMEZ

Con motivo del fallecimiento del oficial inspector Emilio B. Gómez, la Jefatura ha dispuesto presten guardia de honor por turno en la casa mortuoria, los siguientes oficiales inspectores: Miguel O. Mejías, Alejandro Barrionuevo, Conrado Starace, Santiago D'Elía, Carlos A. Ramos, Manuel Avellaneda, Domingo De Franco y Cayetano Grande.

A las 15.30 horas, se hallarán en formación frente al cementerio del Oeste, a la llegada de los restos, 20 hombres de la Guardia de Seguridad de caballería con uniforme de gala, al mando de un teniente.

MUERTE DE UN TRANSEUNTE A CONSECUENCIA DE UN SINCOPE CARDIACO

En la intersección de la calle San José y Avenida de Mayo, falleció anoche repentinamente un transeunte a consecuencia de un síncope cardíaco.

Trasladado el cadáver a la comisaría de la sección 6a., se comprobó que la víctima se llamaba Francisco Otero, español, de 42 años de edad, con veinte de residencia en el país, casado, domiciliado en un departamento de la casa de la calle Corrientes 1063.

Su familia se hizo cargo del cadáver.

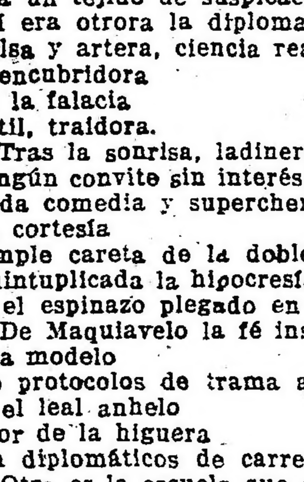

NOVEDAD

Artística medalla del Futuro Presidente
Dr. Marcelo T. de Alvear

Plateado . . . . $ 1.50
y Dorado . . . . $ 2.00

A comerciantes o tomando por cantidad, grandes descuentos. Pedidos a F. Moya Salvá, Humberto I 2735, Buenos Aires. Agregar $ 0.25 en estampillas para envío certificado.

Obras portuarias que se construirán en Ituzaingó

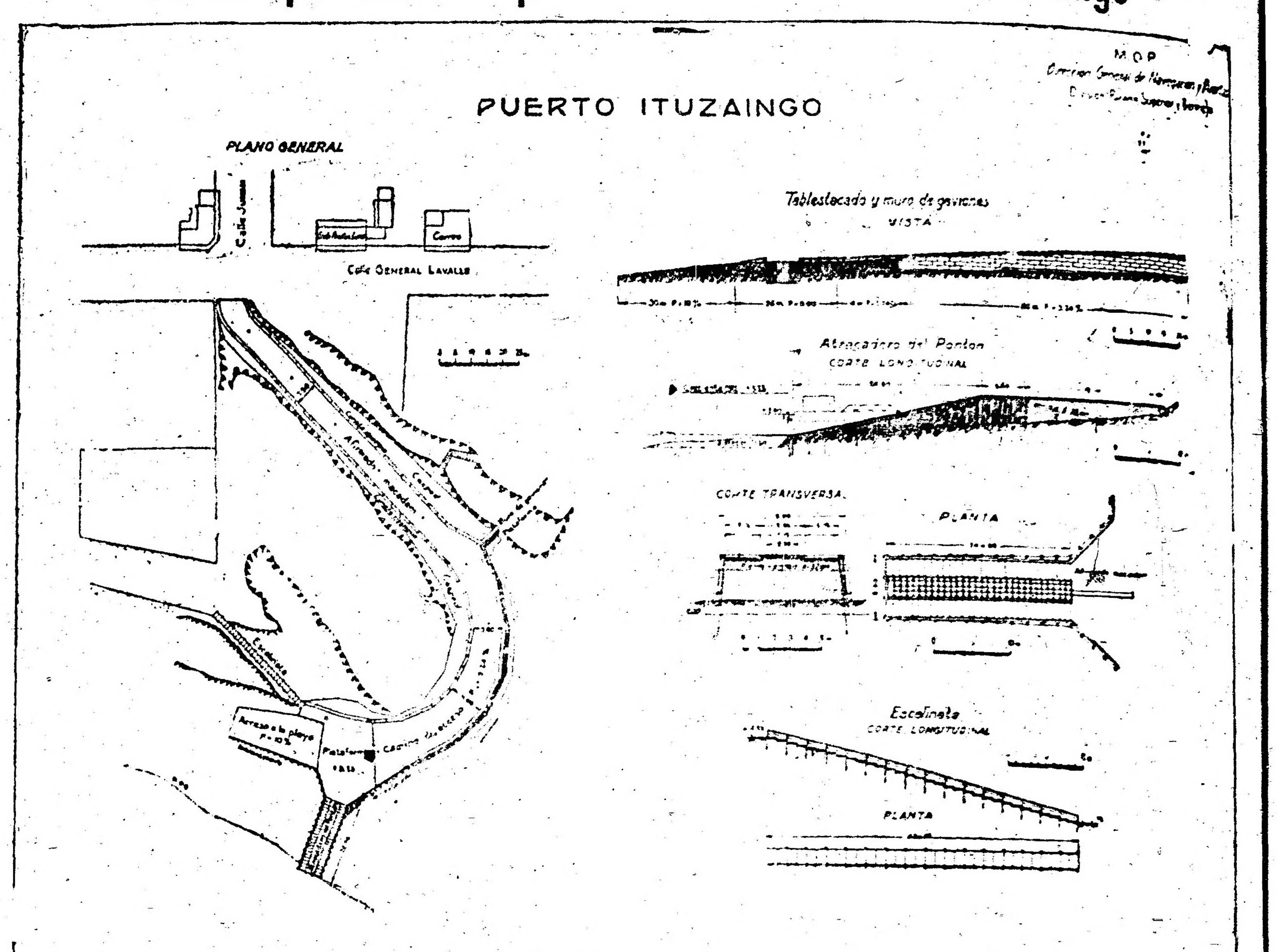

Plano general de las obras proyectadas para Ituzaingó, cuyas características hemos dado ya a conocer

Solicitudes de excepción del servicio militar

Se han presentado ante el Juzgado Federal de la Capital, solicitando excepción del servicio militar, alegando estar comprendido en el artículo 63, inciso b, de la ley 4707, los siguientes ciudadanos:

Sostén de madre viuda, Juan Manuel Accinelli, Juan Bautista Almandoz, Bautista Segundo Martí, Santiago Tagliaferro, Aníbal Manuel Saá, Santos Sabella, Florenco Rodríguez y José Bartolomé Macías, de la clase de 1902; Santiago Angel Larrey y Juan Tribuzzio, de la clase 1901.

Alegando sostén de madre viuda, abandonada por su esposo, el ciudadano de la clase 1902 Luis Celeste Oliva.

DIVORCIO EN CUARENTA MINUTOS

Como la vida en Estados Unidos después de la guerra, se desliza en la mayor calma, los periodistas, a falta de otros asuntos sensacionales, se arrojan sobre los procesos de divorcio y así cada personaje importante que se divorcia debe resignarse a ver servida al público su novela matrimonial.

Amaestrado por la experiencia, Mr. Cormick, presidente de la International Harvester Compañía, que acaba en estos días de divorciarse, no quiso que la prensa se ocupara del matrimonio más que un sólo día y concertó con su esposa el siguiente proceso-relámpago de separación:

A las 11.4 su mujer presentó al tribunal superior de Chicago los documentos comprobantes de que su marido la había abandonado; a las 11.9 los abogados de Mr. Cormick presentan una declaración en que reconocen que el hecho era cierto; a las 11.12 el presidente Mr. Donald ordena la declaración de testigos; a las 11.13 declara la demandante; a las 11.16 el primer testigo; a las 11.19 el segundo testigo; a las 11.21 el presidente ordena al cancillar extender la sentencia de divorcio, que firma a las 11.44.

En 40 minutos, pues, se ha substanciado el proceso de divorcio de una de las mujeres más ricas de Estados Unidos o acaso la más rica, puesto que la esposa de Mr. Cormick es la hija del recientemente fallecido John Rockefeller, "el rey del petróleo", uno de los hombres más ricos del mundo.

Información General

PEREGRINACION A LUJAN

El Círculo Central de Obreros ha resuelto llevar a cabo el 8 de octubre próximo una peregrinación al santuario de Nuestra Señora de Luján.

Círculos y sociedades

Club Social Colegiales. — El Club Social Colegiales, en su última asamblea general de socios, constituyó su Comisión Directiva definitiva, cuyos diversos cargos recayeron en los siguientes señores: Dr. Vicente Apolloaio, presidente; Marcelo Elías, vice presidente 1.o; Dr. Heriberto Frigerio, vice presidente 2.o; Carlos Loth, secretario; Juan B. Dourron, pro secretario; Gustavo E. Anschutz, tesorero; Arturo P. Cidale, pro tesorero; Dr. Silvio Fogliati, Dr. Pedro N. Bonel, Julio De Colle, Darío Balbi, José Irazu, Ernesto F. Bluhm, Dr. Pedro Herrera Díaz, Dr. Luis M. Perazzo Naón, Dr. José E. Montés, Enrique Panseri, Pedro P. Cremona, Italo Tancredi, Vicente Rotta, Dr. Francisco Crespo y Juan Comella, vocales titulares; José V. Tedín, Federico Astort, Romeo Schiaffino, Juan Alpañés y Atilio Zani, vocales suplentes.

La velada del Centro de Residentes Provincianos.— Como estaba anunciado, realizóse el festival que ofrecía a las familias de sus socios y simpatizantes.

Ante una numerosa concurrencia, inicióse la velada con un discurso del presidente de la institución, ingeniero Julio L. González, el cual disertó atinadamente sobre los fines del centro y su utilidad.

A continuación hubo una serie de números de cantos, bailes y música regional, finalizando el acto de concierto entre la complacencia de los presentes.

Finalizó la fiesta con un gran baile familiar, que se prolongó animadamente hasta la madrugada.

Banco Italo Sud-Americano
SUCESOR DEL
BANCO COMERCIAL ITALIANO
Bmé. Mitre 460|68

Capital autorizado . 10.000.000
Capital suscripto . . 8.250.000

CAJA DE AHORROS
A la vista . . . . . 4 o|o
Cuenta trimestral . . 4 1|2 o|o
Cuenta semestral . . . 5 o|o
Cuenta anual . . . . . 5 1|2 o|o
"Monedas extranjeras" (plazo convencional) 2 1|2 % a la vista
El Banco capitaliza los intereses trimestralmente
Se ocupa de todas las operaciones bancarias
Institución encargada oficialmente para la Subscripcion de Acciones de la "Compañía italiana dei CAVI TELEGRAFICI SOTTOMARINI".
JUAN BIGNONE
Gerente

Asociación Cultural de San Nicolás

Bajo la presidencia del doctor Fernando Iturburu, se ha constituído en la ciudad de San Nicolás la Asociación Cultural, con un amplio programa de difusión artística, en distintas manifestaciones, especialmente literaria y musical.

Esta asociación, similar a la Wagneriana de la capital y El Círculo de Rosario, cumpliendo tan elevados propósitos, llenará una sentida necesidad, dado que en aquella ciudad, existe un importante núcleo de aficionados que muchas veces se ha visto privado de oír buenos artistas, por la ausencia de una entidad que asegurase con su apoyo el éxito de los mismos.

La sesión inaugural estuvo a cargo del gran violinista Paul Kochansky y del pianista Tomás Terán, que obtuvieron un triunfo muy halagador.

Posteriormente ofrecieron una audición el pianista señor Roig y la soprano señorita Tasso.

Dada la forma en que ha respondido el público y el entusiasmo y buena voluntad de los caballeros componentes de su comisión directiva, no es de dudar que la Asociación Cultural ha de llenar cumplidamente su objeto.

LIGA DE MAPU-CHE

DESINACION DE AUTORIDADES

En la asamblea realizada el 21 del corriente por la Liga de Mapu-Che con el fin de renovar la C. D. por el período 1922-1924, resultaron electos los siguientes señores:

Presidente, Antonio B. Colíqueo (reelecto); vicepresidente, Isidoro Catriel; secretario general, Alejandro Asdrúbal Ruiz; secretarios, Antonio Tassi (hijo), Liborio A. Justo y Aníbal Perlmann; tesorero, Santiago Nahuelfilo Maldonado; protesorero, Alfredo J. Concepción; vocales, Serafín Antel, Juan Olcese, Alfredo Maulia, Pedro López, Santiago J. Albarracín, Andino Cayol y Raúl B. Badaracco; revisores de cuentas, José Marisoto y Diógenes Calderón; asesor letrado, Raúl A. Molina; abogados consultores, Víctor M. Molina y Marcelino del Mazzo.

Homenaje a los esposos Gerrero - Díaz de Mendoza

Informa el cable que el ayuntamiento de Valladolid celebró una recepción en honor de los esposos Guerrero Díaz de Mendoza, entregándoles un diploma que los acredita hijos adoptivos de aquella ciudad.

—Otra noticia de Madrid dice que el rey Alfonso ha condecorado a don Fernando Díaz de Mendoza con la orden civil de Isabel la Católica.

Pasión de artista

Por ALFONSO PEREZ NIEVA, dibujo de Tamburini

La incógnita avanzó sola, sin parar mientes en el inconcebible testigo que la casualidad le deparaba...

I

La conoció remando al alba de una de las excursiones [illegible] que gustaba realizar [illegible], solo, piloteando su [illegible] con la destreza del más experto patrón de las lagunas, por aquellos callejones de agua de Venecia.

Poseedor de una renta modesta, pero suficiente para poder permitir vivir entregado a su pasión por los pinceles, se pasaba el día con su caja de colores en la proa de la barca, bogando por entre las adriáticas islas, escudriñándolas como un hurón del arte y tomando apuntes sin cesar, ya de las pescadoras de Chioggia, ya de las cogullas del islote de los Armenios, ya de las puestas de sol de Lido alternando con [illegible] sus [illegible] por la [illegible] de la Madonna de la basílica de San Marcos o [illegible] de la Ca de Oro o los [illegible] del palacio Pesaro. Después [illegible] por la Mercería para estudiar los tipos urbanos [illegible] fantástico, al [illegible] nuosos de silencio y misterio, de agua muerta y obscura, con sus puentecillos de un solo ojo [illegible] sus altas muros [illegible] rrados [illegible] esquinas de colgadas imágenes de la Virgen y sus góndolas y [illegible], cruzándose con la saya en la [illegible] de la leyenda medioeval que renaciesen en la obscuridad.

Era un soñado impenitente y [illegible] y había encontrado la [illegible] romántica a de ensueño en que [illegible] vuelta a su fantasía. [illegible]

Aquella amanecida volvía de Murano, donde había cenado con un colega de profesión, cuando acertó a ver a la joven que salía de una de las humildes poéticas casitas, [illegible] de madejas en las ventanas, que animan el silencioso "rio" de Mendicanti, [illegible] la [illegible] figura única en la soledad del [illegible] dormido, más que ser [illegible] una deidad de evocación [illegible] bien el rostro, que [illegible] envuelto por un espeso velo, pero en la esbeltez de la persona, en la gallardía del continente, en el leve [illegible] adivinó una primavera. La incógnita avanzó sola, sin parar mientes en el inconcebible testigo que la casualidad le deparaba, siguió la acera que por raro caso posee la calleja a la banda izquierda y doblando la esquina, se metió en S. S. Giovani e Paolo, donde una campanita que cantaba en su voz de cristal en el mutismo de la hora de reposo llamaba a los fieles a la primera misa.

No tardó más la joven en salir al atrio que el pintor en saltar de la góndola, que confió a un [illegible] cualquiera, hallado felizmente en el Campo de Santi Giovani e Paolo al pie de la estatua ecuestre de Bartolomeo Colleoni.

No había nadie en la iglesia [illegible] la madrugadora, desvanecida en la sombra que invadía totalmente el templo, dejando adivinar como entre las otras bocas de cueva las [illegible] de las capillas. La misa se decía en el magnífico altar mayor "[illegible]", en el que apenas se vislumbraba el oro pálido de la casulla [illegible] entre los dos cirios del ara que parpadeaban a la manera de las estrellas bajas en un cielo de noche estival.

El pintor aguardó a que terminara la misa para ver a la devota, comprendiendo lo inútil de sus pesquisas en aquellas tinieblas y en la actitud de recogimiento de la desconocida, con la frente casi siempre apoyada en el cabezal de su reclinatorio y un momento antes de concluir el oficio divino se salió al atrio buscando la claridad del exterior.

Y la vió a sus anchas en la nueva luz, alzado el velo; vió un rostro ligeramente trigueño, de grandes ojos verdosos y aleonados y [illegible] ilos, una verdadera cara [illegible] llena de vida, y que el pintor reflejó en multitud de cuadros del gran artista.

Era él solo y la joven tuvo fatalmente que advertirlo y advertir su mirada escudriñadora y penetrante que le sacó los colores a la cara y le hizo bajar los ojos.

Fué un relámpago. Luego ella tornó a su casa con su aire de dogaresa de incógnito y él a su góndola de aventuras, mientras en el Campo de la iglesia comenzaban a abrirse las primeras puertas y a sonar los primeros ruidos del día.

II

"Pelavan la pava" todas las noches después de la queda, asomada ella a la baja ventana entre dos macetas de geranios y él en la acera, arrimado al muro, con la góndola amarrada al malecón del "rio" y allí se les hacían las horas en la misteriosa soledad y el grato silencio, tejiendo las guirnaldas de flores de esperanza del porvenir. Todas las excursiones nocturnas del pintor habían venido, ahora, a refluir en aquellas amorosas charlas de la callecita desierta, al extremo de la cual cabrilleaba la sábana de agua de la Fondamenta Nuova, herida por la luna. Al principio, extrañeza del vecindario, de las comadres de escarpín en chancla y de los gondoleros de sombrero de hule, que poco a poco se habían acostumbrado al dúo amoroso del artista "spagnuolo" y de la linda huérfana del comandante de "carabinieri", dejándolos en paz y no turbando nunca sus coloquios, que únicamente interrumpía, de cuando en cuando, la aparición de algún inglés curioso y errante o de algún otro soñador y apasionado de la leyenda.

Ella era sola en el mundo, mayor de edad y viviendo de su pensión en compañía de una vieja criada que la había visto nacer; él tampoco tenía familia y por ende sus amores se deslizaban tranquilos y normales, sin trabas [illegible] ajenas ni [illegible] tutores. De [illegible] ella, por tanto, a [illegible] la llevara.

—[illegible] mucho, le decía él en sus entusiasmos, pero naturalmente [illegible] establecernos en mi país. Tu [illegible] hondamente, siento el arte, la naturaleza... Ya verás, como también te habla el alma de mi "tierra"... España no es menos poética que Italia, "mia carina". También allí contamos con ciudades medioevales y con monumentos renacentistas y con ideales paisajes. Verás Toledo y Granada y Salamanca y los valles de Asturias y de Guipúzcoa... Y verás otros Tizianos y otros Tintoretos

1ª CLASE
HAMBURGO-SUD AMERICANA
A. M. DELFINO & Cía. - RECONQUISTA 335
BRASIL $ m/l. 140
EUROPA " 275
NUEVOS VAPORES ALEMANES CONSTRUIDOS EN 1922
"CAP POLONIO" 28 Setiembre
"CAP NORTE" . . 19 Octubre
Bonificaciones especiales en pasajes de IDA y VUELTA
REBAJAS PARA FAMILIAS

tos... Lo único que no tenemos — lo decía con voz pesarosa — es una Venecia, porque Venecia no hay más que una en el mundo, para desgracia de los que no nacimos en ella...

Su pasión por la ciudad de la laguna rayaba en la monomanía.

—Si mis intereses no estuvieran, como es natural, ligados a mi patria, yo concluiría por venirme a vivir aquí... Siempre he tenido una honda adoración por Venecia, adoración de artista... ¡Calcúlate lo que la querré ahora siendo tú nacida en Venecia y habiéndote conocido en Venecia! ¡Era la ciudad de mis ensueños y será la ciudad de mi ventura!

III

Como buena veneciana, quiso la novia casarse en la propia basílica de San Marcos y en el altar de la Nicopeia, la adorada patrona de la ciudad.

Las "misses blondas que atascan de trigo a los populares pichones de la Piazza, vieron interrumpida, una mañana, su filantrópica tarea por el paso de la comitiva de la boda.

Vino luego el largo viaje de regreso, la extrañeza mezclada con el entusiasmo, de la veneciana, criada en el silencio de Venecia, de donde no había salido nunca, bajo el ruido de la avenida de Mont-Blanch, en Ginebra, y bajo el estruendo de la de la Opera, en París... Vino luego el establecimiento del juvenil matrimonio en Toledo, en otra quietud más alargada y estrecha que la de Venecia, aunque no menos poética por otro estilo... Y vino por último, aun en las postrimerías de la luna de miel, la primera sombra de la felicidad, por esa ley física que parece haber contagiado al medio moral, de que no hay luz sin penumbra.

La veneciana era feliz, pero no enteramente feliz. Llevaba cerca de dos años de vida en común y con aquel hombre que se le mostraba rendido y en el que, sin embargo, presentía que se le escapa el pensamiento.

Al principio, como un viento tempestuoso, saltó en su corazón la racha de los celos. Prudente y sagaz, escondió sus sospechas y se dedicó a observar la vida íntima del pintor, a estudias sus modelos y sus amigas. El espionaje fué inútil. Ni una carta extraviada, ni una seña sorprendida. Y no obstante, su marido se mostraba cada vez más triste. Quizás quebrantos de fortuna. ¡Ni pensarlo! Cobraba su renta íntegra y normalmente. ¿Qué le sucedía, pues? Pasó el tiempo sin aclarar el enigma, acentuándose cada vez más la conyugal murria, hasta que un día tuvo una inspiración súbita, que le produjo a la vez alivio y pena.

—¡Ya sé lo que es! ¡Oh eterna incógnita de estos artistas!

IV

Han concluído de pasar los dos años de la boda. La veneciana y el pintor están asomados al balcón del hotel de Inglaterra, de Venecia, contemplando cómo remonta la luna la torre de San Giolgio. El rostro de él irradia de ventura, el de ella parece un poco triste.

—No, no dice él. Ni un solo momento he dejado de quererte como el primer día.

—Te creo, responde ella; pero ante el recobramiento de tu alegría me pregunto con tristeza si me amas por mí misma o amas en mí a esta Venecia de tus sueños.

Bibliografia

"ALTA GRACIA"

Novela por Marcelo Peyret

Nos encontramos ante un libro nuevo. No es un libro más sumado al acervo de la producción literaria del país. Son doscientas páginas de un autor que tiene fisonomía propia, y que ha volcado, en ese volúmen, todo el caudal de sus observaciones a través de ambientes y personajes que aún no habían sido tratados por los novelistas del país.

Redundancia sería analizar la personalidad literaria del doctor Peyret, ampliamente conocida del público, por cuanto este escritor tiene la rara virtud de colocarse a la altura de todos los lectores, sin sacrificar los más elementales principios de ética literaria.

"Alta Gracia", decimos, es un libro que ha de llamar poderosamente la atención, por el asunto que en él se desarrolla.

Sabido es que la localidad de Alta Gracia es un pueblecillo de la provincia de Córdoba que, por su colocación geográfica, como Cosquín, ha sido señalado por los facultativos del país como la región climatérica más apropiada para los enfermos del mal sutil...

Y es entre enfermos del terrible mal de donde ha sacado Marcelo Peyret los elementos para su novela. Hay pasajes en ese libro, desgarradores, alucinantes, que conducen al lector por los abruptos senderos de la fantasía; y todo lo consigue Peyret sin salirse de la pintura fiel de lo que ha visto de cerca.

Porque, aparte del asunto romántico que matiza esta novela con algunas gotas de ensueño y de optimismo, más podría llamarse a "Alta Gracia", crónicas dolorosas de un retiro de tuberculosos...

La neurosis provocada por la enfermedad, la desesperación desconsoladora de esos pobres seres condenados, que saben que van a morir a plazo fijo, que llevan en las venas la muerte líquida, hacen de aquella región climatérica un nido de odios, un fermento de bajas pasiones, de dolores obsesionantes, interminables, de pesadilla.

El escalpelo de Peyret se hunde cruelmente en la carne doliente y hace vibrar esas almas trágicas con sonoridades de aquelarre.

Uno de los personajes de esta novela, pregunta a otro enfermo que tose, que tose con la persistencia de los que terminarán cuando termine el verano:

—¿Vd. qué tiene, amigo?

—¡Nada! Un resfrío; consecuencias de la gripe.

—¡Mentiras! Vd. está tísico, retísico...

Otro episodio:

Un enfermo cuenta a un amigo que conoce un tísico que larga sus esputos al fondo de los pozos:

—De todas maneras ¡qué me importa que se mueran todos!...

Otro:

Un hombre joven, que ha comenzado a toser, recibe de su médico instrucciones para que se instale inmediatamente en Córdoba. Va el hombre con la esperanza del náufrago, que no ve otra tabla de salvación.

Y un día, encerrado en su cuarto de hotel, oye que el gerente del establecimiento discute con su vecino de cuarto, que se queja de la vecindad de aquel enfermo.

¡La desesperación de aquel pobre hombre, corrido, despreciado, como un apestado que es!

Y se suman a éstos, quizá los hechos menos crueles de la novela, otros que dan al lector la sensación perfecta de los efectos que la enfermedad producen en el espíritu de los señalados con la cruel dolencia.

Por lo que se refiere a la factura, la pluma elegante y ágil de Peyret realiza maravillas de expresión, que hacen que esta novela se lea con la pasión que provocan las obras maestras.

C. O.

Hemos recibido los siguientes folletos y revistas:

"Revista de la Asociación Wagneriana de Buenos Aires", año XI, núm. 53; Universidad Nacional de La Plata, "Cultura Artística"; "La Gaceta Estudiantil", año V, núm. 165; "Ensayos", año I, núm. 1; "El Arquitecto", volúmen III, núm. 25; "Petróleo y Minas", año II, núm. 17; "La Industria Lechera", año III, número 37; "Revista de la Asociación Argentina de Criadores de Aves, Conejos y Abejas", año IV, núm. 12; "Boletín Mensual de la Cámara de Comercio Francesa", agosto 31, número 368; "Israel", año VI, número 319; "La Scena Illustrata": con motivo del XX de Septiembre esta publicación ha editado un número extraordinario, presentado en forma estética y con un abundante material informativo, siendo la característica la nota gráfica, amena e interesante [illegible]

FOLLETOS Y REVISTAS

Recibimos las siguientes publicaciones:

Bética, publicación mensual. año I, número 6; Boletín Oficial de la Cámara Comercial de Patatas, número 28; Asociación Bancaria Argentina de Deportes; Revista Marítima, número 58, aparecida en Montevideo; Aritmética Universal; La Protectora, Sociedad de Socorros Mutuos, año 1920|22; La Novela Nacional; El Trovador de La Pampa; La Quincena Social, editada en Mendoza; Nuestro Boletín, Caja Nacional de Ahorro Postal.

PAGINAS GRAFICAS

Ha llegado a nuestra mesa los números 55, 56 y 57, por los meses de enero a junio, de la interesante revista "Páginas Gráficas". Lujosamente presentadas de acuerdo con las características con que se soñó desde el primer número. Trae una selecta colección de notas gráficas y un tipo de impresión que hace honor a la conocida casa editora Serra Hnos.

PUBLICACIONES OFICIALES

Recibimos los números 5, 31 y 32 del Boletín Ilustrado, que edita la Dirección Minas, Geología e Hidrología de la Nación. Se trata de estudios técnicos-administrativos, con interesantes notas fotográficas, armoniosamente fijadas, que resaltna por la claridad y precisión con que están hechas, sumamente interesantes, aún para los profanos en estas materias.

"EL ESTRELLERO", POR OSCAR R. BELTRAN

El conocido autor Oscar R. Beltrán ha dado a publicidad su último libro de cuentos. Editado en Montevideo, lleva por título "El estrellero" y comprende varios cuentos de ambiente campero, descriptos con tonos sabrosos y pintorescos.

"El triunfo del dólar". Poesías. B. Aires.— Un tomo de poesías diversas que será muy leído. Su autor, Luis Mallol, tiene un nombre conquistado como poeta, a través de sus libros "La cuesta de la vida", "Manojos de fibras", etc., editados en años anteriores y que merecieron la aprobación de la crítica imparcial.

Parábolas dispersas. Poesías. Editado por la casa For, ha llegado a nuestro poder un tomo de poesías cuyo autor es el señor Mario Destugone.

La floreria mejor presentada
que llama la atención por la originalidad y buen gusto de sus trabajos modernos.
Cultivos: OLIVOS (F. C. C. A.)
HINTERMEYER
Casa Central: CANGALLO 701 Es. 4º

El salón de Primavera

EL PAISAJE

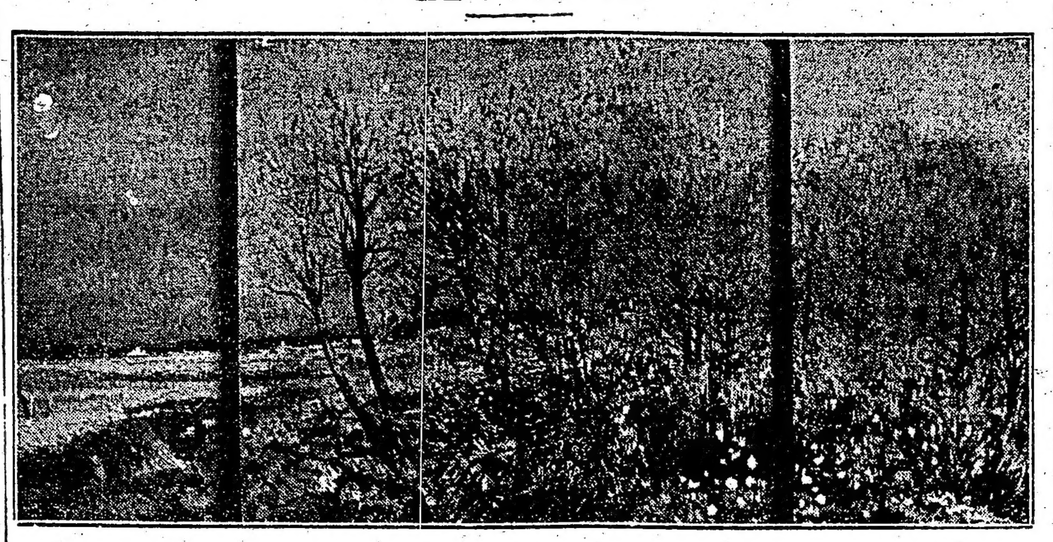

Rodolfo Franco.—"Renovales"

Esta vez, como en el precedente, la contribución más considerable y calificada del Salón de Primavera está en el paisaje. Hasta el punto que podemos preguntarnos, ante tendencia tan manifiesta, ¿si no será dentro del paisaje, que la pintura argentina está llamada a adquirir en el futuro su trascendencia como escuela?

En efecto, la superioridad de este género, sobre el de la figura es aquí indiscutible, no sólo por la mayor calidad pictórica de las telas que la representan, sino también por el espíritu personal y sensible que en ellas campea.

Como una consideración general, que de esta muestra se puede inferir sin esfuerzo, diremos que nuestros paisajistas se caracterizan por su amor a la luz y a la vivacidad del color; tienen una visión clara y amable de la naturaleza, visión a la que resta tal vez, cierta intensidad, un excesivo anhelo decorativo, que si bien subyuga por la gracia del arabesco, superficializa la emoción hasta darle un relieve puramente objetivo.

Esto hablando, como decíamos en general, ya que veremos en seguida casos felices, en que a tan precioso luminismo, ya aparejado un sentimiento profundo y exquisito a la vez, que por la bella elocuencia del color, nos lleva a la suprema convicción de la serenidad, logrando así el arte puro, que no es caricia de los ojos, ni expresión perfecta de la fidelidad de los sentidos, sino caricia de alma, íntima concordancia entre la línea externa, escogida entre mil, y la línea interior, única para cada uno.

Entre los paisajes que a este concepto se allegan, citaremos los tres de Rodolfo Franco, donde a la maestría extraordinaria del pintor, va asociada la emotividad consecuente de lartista, consiguiéndose así, no sólo la obra más completa y personal del Salón, sino una de las más bellas realizadas en el paisaje argentino especialmente. "Renovales", tríptico vibrante y armonioso, que traduce con sutil perspicacia la hora augural de la Primavera, bajo el estremecimiento precoz de los sauces.

Gregorio López Naguil, cuya magnífica exposición de paisajes de Mallorca, es todavía reciente, vuelve con su "Pino rojo", a evocarnos en forma sunuos, el dordao esplendor de la isla predilecta. De ella nos llegan también otros dos paisajistas vigorozos, el uno Tito Cittadini, que por esta vez apacigua su visión habitual en una interesante armonía de crepúsculo, que acusa en él más que una evolución, una búsqueda, el otro Alfredo González Garaño, por cierto el "clou" del Calón, cuyos tres paisajes valientes, tan cálidos y tan finos, constituyen para nosotros una verdadera revelación.

Idéntico concepto nos merece José Malanca, que en sus aspectos sensitivos de las serranías cordobesas, al libertarse gradualmente de minucia puntillista, ha dado un salto formidable, hasta colocarse en los primeros planos del paisaje argentino.

Su compañero Antonio Pedona, es más consecuente con su técnica, pero debemos confesar, que por tan paciente camino, consigue piezas de primera calidad, como la "Noche de Invierno", — donde solo es objetable la luz anaranjada de la puerta que no está en valor.— y "Tarde en la Sierra Grande", cuyo divisionismo menos marcado permite mayor espontaneidad a la obra.

Angel D. Vena, sigue siendo el intenso paisajista, de su reciente exposición, es decir uno de los más puros, de los más verdaderos, de los más grandes entre los argentinos. Su "Mañana en las sierras" tiene sinceridad desconcertante y honda de un acto de fé. Ya hemos dicho que Vena se nos aparece como un gran paisajista cristiano.

En otro sentido, más litúrgico más iniciado, según la marginalia florida de un libro de horas cuatrocentista, fray Guillermo Butter cumple idéntico rito con su habitual mansedumbre.

Su paisaje tiene siempre la misma serenidad, como que el espejo interior que lo reproduce, guarda en su luna sensible, igual amor e igual pulcritud.

Entre los que van llegando y cuya obra se robustece año tras año sin perder por ello la lozanía de su juventud, señalaremos a Adán Pedemonte y a Indalecio Pereyra.

El primero sigue con mucho acierto, la senda que dejó trunca el admirable Navazio, — árbol segado en flor. — pero esta bella concordancia no amengua en nada su personalidad, que ya comienza como decíamos a destacarse con perfiles propios.

Indalecio Pereyra, que "ha comprendido el fino lenguaje de lo gris" ha superado también su obra anterior, dentro de un análogo espíritu consiguiendo con el tema navazlano del sauce, una tela personal y sentida.

Señalaremos todavía a Don Juan Peláez con un característico paisaje criollo: "La hora de la siesta"; a Cupertino del Campo, que acusa una simpática evolución en su bosque de palmeras; a Atilio Malinverno, el vigoroso intérprete de los soleados paisajes costaneros; a Augusto Marteau, con un delicado rincón de parque; a Enrique Larrañaga, cada vez más personal y robusto; a José Lozano Monján, cuyo temperamento de colorista se afianza y se define día a día; a Francisco Ducasse, de quien podría decirse otro tanto, considerándose el progreso que significa su "Primavera en la sierra"; a Felipe Troilo, pintor luminoso, cuyo tema preferido es la costa del Plata, cuya alegre frescura de color interpreta con éxito; a Italo Botti, Pascual Ayllon, di Tomas, Eugenio Daneri, Pedro Delucchi, con un paisaje romántico de la Bretaña; Pablo Molinari, Leonie Mattris y Enrique Muiño, otro hombre de teatro que se ha dejado seducir por la naturaleza, y la traduce con una espontaneidad no exenta de maestría.

Entre los marinistas, muy escasos, Justo Lynch, realiza una obra simpática con sus aspectos del Riachuelo, vibrados y característicos.

F. F. de °

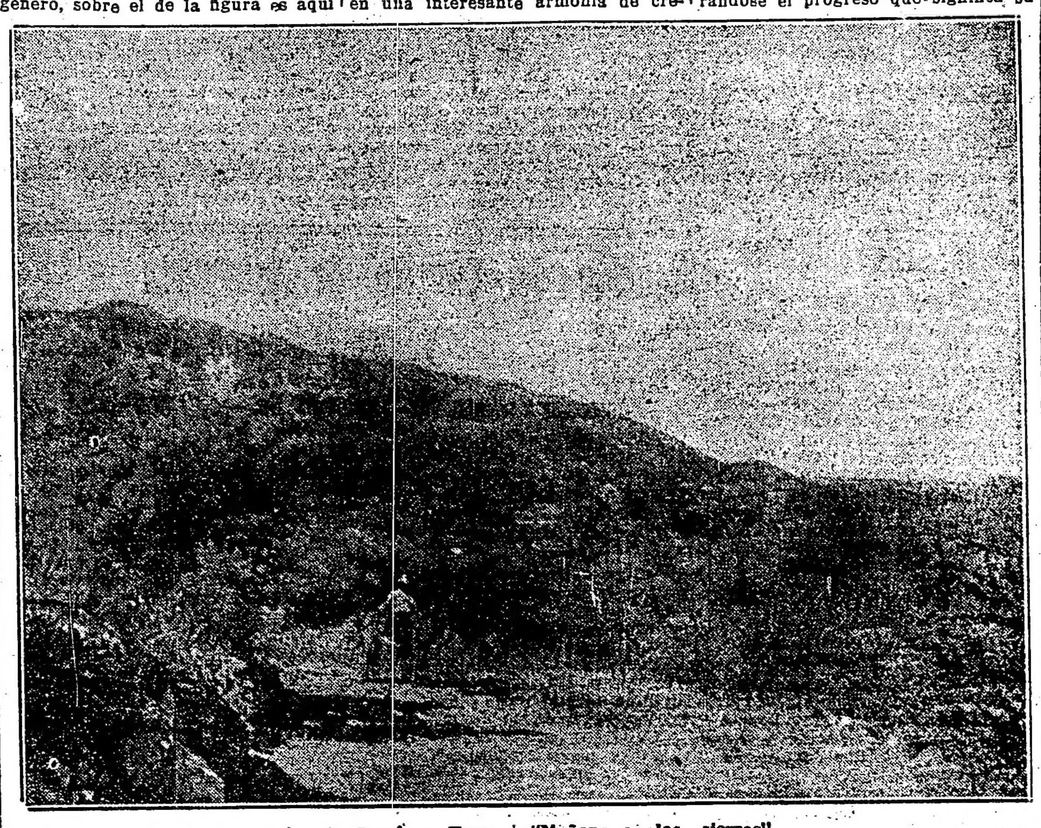

Angel Domingo Vena.—"Mañana en las sierras"

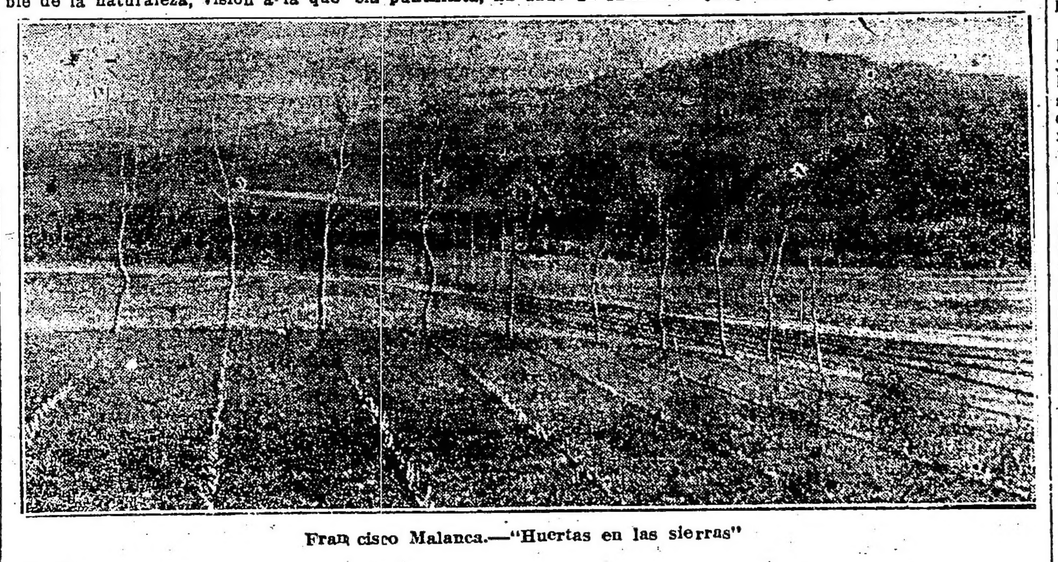

Francisco Malanca.—"Huertas en las sierras"

ENSEÑO HACER MUÑECAS ESPLENDIDAS imitando el natural, con las de Florida al 200; fácil, módico, Bmé. Mitre 1725. Gómez. 17|411 v. 26 sep.

ENSEÑO EL ARTE DE RESTAURAR ALHAjas y vajillas, en oro y plata. Fácil, módico. Bmé. Mitre 1725. Gómez. 17|411 v. 26 sep

Dr. Fernández Castro
ENFERMEDADES DE LOS OJOS
ANTEOJOS
Jefe del servicio de oftalmología del Hospital "Juan A. Fernández"
Consultas: de 2 a 4. DEFENSA 691

CHEVROLET
"CONCURSO CHEVROLET"
AVISAMOS AL PUBLICO, QUE EL DIA MIERCOLES 27 DEL CORRIENTE, A LAS 14 HORAS, SERAN ABIERTAS LAS URNAS QUE ENCIERRAN LAS RESPUESTAS A NUESTRO CONCURSO.
INVITAMOS A Ud.
HAMPTON-WATSON & Cía.
CERRITO 702 BUENOS AIRES

El vapor "Re Vittorio"

Llegará mañana

Mañana se espera en nuestro puerto este paquete italiano procedente de Génova y escalas.

El "Re Vittorio" conduce a su bordo pasajeros, correspondencia y carga general.

Periodismo

CRONICA ARGENTINA

Acaba de aparecer el No. 9 de la revista de artes y letras "Crónica Argentina", que dirige el maestro R. Bullé.

Lujosamente editado, este número es un esfuerzo tipográfico y artístico sumamente apreciable; su texto consta de los siguientes trabajos: Las sinfonías de Beethoven, por Félix Weingartner; Poesías de doña Clarisa Goriola de Diego Arbó; El rancho solitario, por Alcira Chaves de Vila Bravo; Música y bailes criollos de la Argentina, por Julio Gimenez Rueda; Crónicas de teatros y conciertos, etc.

Como material gráfico, además de un bello retrato de Beethoven, trae reproducciones de hermosos paisajes de Tucumán y Córdoba, retratos de actualidad artística y social, etc. En resumen, una interesante publicación para el hogar, que se lee con provecho y agrado.

BOLETIN SEMANAL DE LA CASA SALABERRY Y BERCETCHE

La importante firma comercial Salaberry y Bercetche, publica semanalmente un boletín, que distribuye gratis a su numerosa clientela y a los principales productores del país.

En este folleto, aparecen minuciosamente detallados los precios que diariamente se registran en la plaza para las haciendas, cereales y toda clase de frutos del país; precios que sirven de orientación para establecer el verdadero valor de los productos y subproductos que se cotizan en nuestros centros de negocios. Al mismo tiempo, el boletín de referencia se ocupa de otros asuntos relacionados con la producción del país, con datos ilustrativos acerca de disposiciones y ordenanzas que los criadores y colonos deberán conocer, ilustrándolos al mismo tiempo sobre diversos temas de interés, que concurren a obtener el mayor provecho de las haciendas y de los productos de la tierra. Se anuncian también los remates-ferias que la casa Salaberry y Bercetche realizarán en el corriente mes y en el próximo.

EN HONOR DEL Sr. MIGUEL SANS

Con motivo del V aniversario de la fundación de "La Novela Semanal" y "El Suplemento", los amigos y colaboradores de la obra realizada por su director señor Miguel Sans, le ofrecerán un banquete el sábado próximo a las 20 y 30, en el París Hotel.

Firman la invitación que circula, los siguientes señores:

Pedro Angelici; V. A. Baliño; Manuel Fresco; Héctor P. Blomberg; Natalio Bottana; Alfredo R. Bufano; Ramón Cabezas; Humberto Cairo; Antonio L. de Calatayud; Mariano Calerò; doctor César Calzada; José Canals; Arturo Concela; Luis Carbone; César Carrizo; Armando del Castillo; Pedro del Castillo; Roberto del Castillo; Julián de Charras; Atilio Chiáppori, Luis Cigaina; Ramón Columba; Antonio Cook Torres; Mario L. Cornell Arroyo; José Angelino Costa; Pedro Dantiacq; Héctor Dassò; Aquiles De Michell; Augusto De Muro; Blás L. Dubarry; Alfredo Duhau; Juan Pablo Echagüe; Julio F. Escobar; Enrique Feinmann; Remigio Fernández; Teodoro Fernández; Lorenzo Fernández Duque; Arturo Fontecha; José Frexas; Danton Gajardo; Tomás Gannón; I. A. Giacomelli; doctor Arturo Giménez Pastor; Carlos Gómez Ferreyra; doctor Emilio Gauchón Cané; Eino Heinonen; Juan Carlos Huergo; Alfredo Horton Fernández; doctor José Ingenieros; Apolo Jordán; Guillermo F. Koch; Luis E. Koch; Ernesto Lalanne; José Lamas; Gustavo M. Landivar; Pedro M. Lartigau; Félix Lima; doctor César Lorente Solá; Baldomero C. Maquieyra; Miguel A. Martínez Andrade; Diógenes Massa; Otto Massa; Teófilo Mendel; Arturo Méndez; AntonioMoreili; Carlos Muzio Sánez Peña; Vicente Martínez Cuitiño; Alfredo Newton; Ricardo Noble; Manuel Nogueira; Carlos Ocampo; José Antonio Ocantos Acosta; doctor Manuel M. Oliver; Héctor Olivera Lavié; Mariano O. Orgeira; Enrique Orlandini; José León Pagano; Aleardo Parodi, Antonio Pataro Conte; P. A. Pelele Zabalia; doctor Marcelo Peyret; Ignacio Pombo; Luis R. Praprotnik; Federico Romagnino; Alberto Rietti; Eugenio Riva Corti; doctor Alberto J. Rodríguez; Pedro de Rojas; doctor Gonzalo Sáens (hijo); José Antonio Saldías; Miguel J. Sans; José Scaglia; Pablo Schüren; Rogelio P. Semería; doctor Alejandro Squassini; Francisco Suárez; Emilio Tarks, Pedro Torrent; César Urquiola; doctor Augusto Vaccari; doctor Aníval Villar; Alberto Voena; Mario Zavattaro; Juan F. Zuanich.

CONFERENCIAS

LIGA DE PROFILAXIS SOCIAL

Ante una numerosa concurrencia, verificóse en el salón Unione e Benevolenza, la conferencia organizada por la Liga Argentina de Profilaxis Social.

Abrió el acto el Dr. S. Barabino Amadeo, quien hizo un resumen de la obra realizada por la institución hasta el presente, en favor de la divulgación de conocimientos profilácticos sobre las enfermedades venéreas, sosteniendo que su mayor mérito consiste en haber orientado a la opinión pública, poniendo este problema, de capital importancia en la actualidad, en el tapete de la discusión.

Cedió luego la palabra al presidente y fundador de la Liga, Dr. Alfredo Fernández Verano, a cuyo cargo se hallaba el acto.

SOCIEDAD DE CIRUGIA

La Sociedad de Cirugía llevará a cabo el miércoles 27 del actual, a las 16.30 horas, en el local de la Asociación Médica Argentina, Santa Fe número 1171, su 24a. sesión científica ordinaria, bajo la presidencia del doctor Enrique Finochietto.

SOCIEDAD DE OBSTETRICIA Y GINECOLOGIA

El jueves próximo, a las 17 horas, la Sociedad de Obstetricia y Ginecología celebrará en su local Santa Fe núm. 1171, su octava sesión científica ordinaria.

EN EL JOCKEY CLUB

El jueves próximo a las 17.30 se efectuará en la Biblioteca del Jockey Club, la conferencia que sobre "El sentimiento de la naturaleza y la mitología", pronunciará el miembro del Instituto de Francia y profesor de la Sorbona de París, señor Gustavo Fougeres.

La reunión promete asumir brillantes proporciones.

BIBLIOTECA POPULAR PRESIDENTE YRIGOYEN

El doctor Jorge Sagastume dará una conferencia el jueves próximo a las 21 horas, en el local de la Biblioteca Popular Presidente Yrigoyen, sita en la calle Sáenz Peña 581.

La conferencia versará sobre "Sócrates y su escuela".

SE AVISA A LOS QUE TENGAN DEUDOS depositados en el sepulcro de BERNARDO LANFRANCONI, ubicado en los lotes 18 y 19, del No. 4, de la manzana 4 y sección 9a del cementerio del Oeste, quieran retirarlos en el plazo de ocho días a contar desde la fecha, pasados los cuales serán remitidos al osario general. — Septiembre 19 de 1922. 17|372 v. 26 sept.

SE PIDE A LOS DEUDOS DE MIGUEL ADAD fallecido en abril 28 de 1917, y Virginia Ortolani, fallecida el 15 de junio de 1917, retirar los restos del panteón en que están, en el término de 8 días a contar desde la fecha de lo contrario serán entregados para su incineración.—Septiembre 22 de 1922.—El encargado, Guise 1659. 17|391 v. 29 sep.

DOS BEBIDAS INMEJORABLES
Champagne Mumm REIMS
Cordon Rouge, Cordon Vert, Gout Américain y Carte Blanche
Que habían desaparecido del mercado a consecuencia de la guerra, reaparecen nuevamente mejorados en calidad
Agua mineral Villavicencio
La más agradable y de mayor consumo por su indiscutible superioridad
San Martín 467 - U. T. 6935, Avenida -- Buenos Aires
ANGEL VELAZ

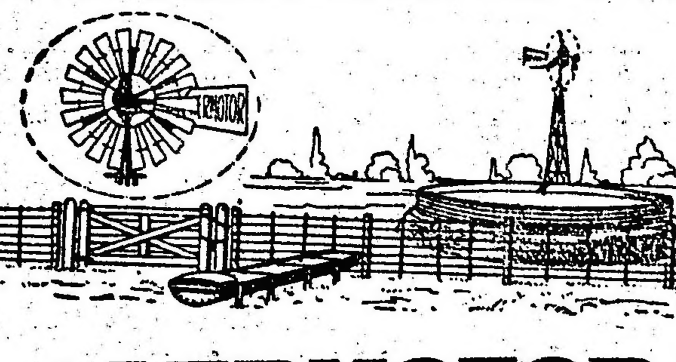

"AERMOTOR"

Nuevo modelo
EL REY DE TODOS LOS MOLINOS

Es el molino que nunca cesa de comprobar su indiscutible superioridad. La incomparable perfección de su mecanismo, el que funciona constantemente en un baño de aceite eficazmente protegido de la intemperie por medio de una tapa, conjuntamente con la altísima calidad de todo su material hacen que sea hoy día EL MEJOR MOLINO QUE SE CONSTRUYE.

SOLICITEN EL INTERESANTE CATALOGO ILUSTRADO

AGAR, CROSS & Co. Ltd

Paseo Colón esq. Venezuela — BUENOS AIRES
600 - Entre Ríos - 624 — ROSARIO
Sucursal Central: Artefactos Eléctricos y Artículos Sanitarios: 120, Suipacha, 130 - Buenos Aires
TUCUMAN — BAHIA BLANCA — MENDOZA

ECOS PARLAMENTARIOS

SESION EN DIPUTADOS

Los diputados socialistas y conservadores impiden que la Cámara entre a considerar el despacho de la comisión de presupuesto

La Cámara de Diputados que debía iniciar ayer la consideración en general del presupuesto para el corriente año, celebró una estéril sesión debido a la actitud de los diputados socialistas y conservadores, quienes una vez más, coincidieron en sus propósitos obstruccionistas formulando mociones de preferencia que la mayoría permitió se discutieran, olvidando el asunto que estaba a la orden del día.

Abierta que fué la sesión poco después de la hora reglamentaria, se dió cuenta de los asuntos entrados, concediéndose con goce de dieta las licencias solicitadas por los señores **Francioni, González Calderón, Soler y Urquiza, Güerci, Gallardo y Martínez (B.)** para faltar a varias sesiones.

Al tratarse la licencia al señor **González Calderón** advirtió el señor **Sánchez Sorondo** que aquél le había solicitado hiciera presente a la Cámara que por una desgracia de familia se había visto obligado a ausentarse de la capital que como desea participar del debate sobre los fueros parlamentarios pediría se fijara una fecha para proseguir la consideración de ese asunto.

El señor **Frugoni** se adhirió a ese pedido y a su vez el señor **Culaciatti** pidió en nombre de los diputados radicales por Santa Fe, se fijara una fecha especial para ello.

Por su parte observó la presidencia que la sesión estaba destinada para tratar el despacho de la comisión de presupuesto.

La obstrucción opositora—

El señor **de Andreis** mocionó luego en el sentido de que se fijara la sesión de mañana para considerar el despacho de la comisión de comunicaciones y transportes, en el proyecto de investigación a los Ferrocarriles del Estado, presentado por la diputación socialista.

Dicha moción dió lugar a un animado debate en el que intervinieron los señores **Gil, Guido, Sánchez Sorondo, Spinetto, Culaciatti** y otros.

Seguidamente como la discusión sobre ese particular estaba ya agotada, el señor **Sánchez Sorondo** reeditó los cargos que formulara en otras oportunidades sobre el cumplimiento de la ley de adquisición y venta de bolsas e hilo sisal.

Hablaron luego los señores **Molinas y de Andreis** y a continuación pidió la palabra para expresarse así el

Sr. Rodríguez (J. R.). — Antes de usar de ella desearía que el señor secretario diera lectura del texto de la moción del señor diputado Justo, aprobada en la última sesión.

—Se lee:

"Proponemos que se sesione diariamente desde el lunes y que se destine la sesión de ese día y las subsiguientes para la consideración de las leyes de presupuesto y de impuestos".

Sr. Rodríguez (J. R.). — La moción del señor diputado Justo, que yo tuve oportunidad de apoyar, establece, como acaba de oirse, que se destinaría la sesión de hoy para iniciar la consideración del despacho de la comisión de presupuesto.

Con un poco de experiencia de lo que es la tarea parlamentaria en los últimos días de un período de sesiones, podrán algunos señores diputados dudar de que éstos que nos quedan hasta el 30 de septiembre sean realmente aprovechados con eficacia. Si la cámara, procediendo con seriedad se fijara un plan discreto de trabajo, podríamos aun terminar el actual período de sesiones dando sanción a algunas leyes de verdadera importancia para el país, y resolver algunas otras cuestiones que, sin estar concretadas en leyes, también la tengan. Pero la forma en que hoy se ha desarrollado el debate haría perder a los más optimistas la esperanza de que en los ocho días que restan pueda hacerse algo de provecho.

Yo no tengo derecho de dudar de la buena fe con que el señor diputado Justo hizo su moción; pero si nos atenemos a los hechos, habrá de convenirse en que el señor diputado, o bien ha estado equivocado al proyectar ese plan de trabajo, o bien que el señor diputado de Andreis hace todo lo contrario de lo que piensa el señor diputado Justo. Son las siete de la tarde y hemos utilizado cuatro horas de sesión discutiendo una moción de preferencia completamente ajena a la orden del día. Estoy en mi banca dispuesto a votar cualquiera de estas cuestiones incidentales que se proponen; pero debo protestar contra la forma. Si el señor diputado desea un pronunciamiento de la cámara sobre la designación de una comisión investigadora, no es necesario que se nos tomen cuatro horas discutiendo preferencias. El señor diputado puede hacer discursos muy interesantes y probar su ilustración sobre estas cosas que no están en debate; pero evidentemente no es ésta la oportunidad de decir todo lo que nos ha dicho sobre los ferrocarriles del Estado. La oportunidad sería al discutirse el nombramiento de la comisión investigadora, si la comisión fija preferencia. A los efectos de que la cámara apruebe una preferencia sólo es necesario formular la indicación y, en el mejor de los casos, fundarla en breves consideraciones, como lo establece el reglamento. Pero han tomado los señores diputados cuatro horas de tiempo a la cámara, y la sesión de hoy desde luego está ya malograda para la consideración del presupuesto, que era la orden del día de hoy.

Respecto al presupuesto, los señores diputados saben que es necesario que la sanción respectiva vaya en revisión al Senado una vez que se apruebe, se modifique o se rechace el despacho de la comisión. La comisión del Senado tendrá que estudiar el proyecto y devolverlo a la cámara con las modificaciones que crea conveniente introducir. Si el propósito de la cámara, al votar la moción del señor diputado Justo, ha sido que se estudie el presupuesto para los meses que faltan del año, con estas dilaciones, con estos debates sobre preferencias que ocupan una sesión íntegra y un tiempo precioso, lo que está haciendo es imposibilitar la sanción del presupuesto para este año.

Un señor diputado habló de que la mayoría deserta. La mayoría parlamentaria ha estado en la cámara dispuesta en realidad a dar un pronunciamiento sobre cualquiera de las iniciativas que se trajeran al debate. Hoy mismo el señor diputado hubiera tenido acogida favorable para su indicación de fijar fecha sobre el asunto que le interesa, si no hubiera tomado con excesiva extensión el tiempo de la cámara, produciéndose lo que todos los días ocurre: que a última hora de la sesión el número escasea. Pero el señor diputado es injusto cuando hace recaer esa responsabilidad sobre uno de los sectores de la cámara, porque en el recinto hay diputados de todos los colores.

Sr. de Tomaso. — Si me permite el señor diputado...

Deseo hacerle esta pregunta: cuando se estaba discutiendo la moción del señor diputado de Andreis, ¿quién trajo, tan inoportunamente para la mayoría, el debate sobre la cuestión de bolsas e hilo sisal?...

Sr. Rodríguez (J. R.) — No tengo por qué contestarle esa pregunta señor diputado. La cámara sabe quiénes son los que han intervenido. Por mi parte, no he estado en el recinto durante todo el desarrollo de la sesión.

Sr. de Tomaso — Por eso ignora el señor diputado que debido a una mención innecesaria que hizo un señor diputado, la mitad del tiempo se ha perdido en discutir un asunto distinto del que planteó el señor diputado de Andreis.

Sr. González Iramain — Si el señor diputado por Santa Fe me permite...

Acaba de decir el señor diputado que la explicación de la falta de número es la extensión del discurso del señor diputado de Andreis, y que siempre a esta altura de la sesión ralea el quórum.

Sr. Rodríguez (J. R.) — Me he referido a la amplitud con que se debaten las preferencias.

Sr. González Iramain — Muy bien; yo no pudo conseguir de la deferencia de la cámara que en la sesión del otro día, a las ocho y media de la noche, se pasara a cuarto intermedio hasta el día siguiente para hablar sobre el asunto en debate, porque la mayoría radical estaba toda en su puesto, lista y disciplinada. En cambio, hoy ha desaparecido porque se plantea esta cuestión.

Sr. Rodríguez (J. R.) — Seguramente estaría la mayoría radical lista y disciplinada para escuchar el discurso del señor diputado, que siempre habla en forma tan interesante. (Risas).

Sr. González Iramain — Muchas gracias.

Sr. Rodríguez (J. R.) — En lugar de un reproche el señor diputado debiera agradecernos esa amabilidad. (Risas).

Continúo. Si la cámara desea fijar preferencias y establecer un plan de trabajo serio para estas pocas sesiones que nos faltan, debe hacerlo con espíritu práctico. Si los señores diputados desean realmente considerar el presupuesto, que para mí es la cuestión más fundamental y urgente en estos momentos, tendríamos que hacerlo de inmediato, para que el senado tuviera tiempo de intervenir en su sanción antes de la terminación del período. Ahora, si queremos continuar con el debate político, si queremos hacer largas disquisiciones alrededor de mil asuntos que puedan traer los señores diputados, nos expondremos a perder lamentablemente el tiempo. Esto es lo que ha ocurrido en la sesión de hoy y que he querido señalar. He querido indicar los tres caminos que tiene la cámara, para que elija el que desee, poniendo también de manifiesto la contradicción que hay entre la moción del señor diputado Justo, leader del grupo socialista, muy atinada a mi juicio y a la que adherí y voté en la sesión anterior, y esta otra nueva cuestión que plantea un señor diputado de su grupo, no porque yo me oponga a votar la preferencia que él solicita, sino a la forma de plantearla, con una extensión innecesaria, que implica el "sabotage" a toda labor ordenada y seria.

Nada más. (¡Muy bien! ¡Muy bien!)

—El señor **Justo** trató de justificar la extraña actitud de los diputados socialistas e inmediatamente, como la cámara había quedado sin quórum, se levantó la sesión cuando eran las 19.15

Unión Cívica Radical

CIRCUNSCRIPCION 1a.

Elecciones de renovación de autoridades

De acuerdo con lo dispuesto por el Comité de la Capital, el próximo domingo se procederá a la renovación de autoridades del comité de esta circunscripción.

El acto eleccionario tendrá lugar en el local Avellaneda 3885, desde las 8 a las 20 horas.

La entrega de boletas para poder votar en dicha elección se efectuará en el local Bahía Blanca 283.

Colectividades extranjeras

COLECTIVIDAD ESPAÑOLA

"Xantar" en honor de Ameghino

Se están activando los preparativos para el "xantar" que la Casa de Galicia celebrará el próximo domingo en su local social en honor al malogrado sabio argentino don Florentino Ameghino.

Los cubiertos que habían sido retirados para el domingo anterior, son válidos para el mismo. Los que aún quedan se pueden retirar en la secretaría, Moreno 1332.

INSTRUCCION PUBLICA

UNIVERSIDAD POPULAR DE LA BOCA

Queda abierta en la Universidad Popular de la Boca, la inscripción para un curso sobre Cooperativas, que funcionará los jueves de 20.35 a 21.30 y estará a cargo del Contador Público señor J. B. Hascalevich. Los que deseen inscribirse pueden pasar por la secretaría de la institución sita en Aristóbulo del Valle 471.

Comprenderá este nuevo curso un ciclo de conferencias sobre:

Programa teórico y práctico para la preparación de promotores, organizadores y administradores de las "Cooperativas de Crédito".

a).— **Programa teórico**

1. Naturaleza y fines de las Cooperativas de Crédito.
2. Caracteres de la Cooperativa de Crédito.
3. Operaciones típicas de estos institutos.
4. Organización administrativa y la teneduría de libros de la Cooperativa de Crédito.
5. Situaciones y balances.

b).— **Programa de práctica de la cooperación.**

Cada conferencia teórica irá acompañada de un análisis de trabajos de organización y administración de Cooperativas de Crédito que cada alumno debe fundar independientemente de los demás. En estas clases prácticas se indicarán todos los trabajos que cada Director de Cooperativa de Crédito deberá realizar para la buena marcha de la institución.

c).— **Programa sobre Cajas rurales y Cooperativas de Crédito Agrario.**

Teoría. Finalidades y funciones del Crédito Agrario. Operaciones principales. Contabilidad de las Cooperativas de Crédito. Situaciones balances y rendiciones de cuentas de las Cajas rurales y Cooperativas de Crédito Agrario.

d).— **Práctica de la Cooperativa rural.**

Los alumnos destinados a chacras y granjas recibirán instrucciones prácticas, sobre estatutos, reglamentos y teneduría de libros de las Cooperativas de Crédito que deberán fundar.

La Universidad Popular de la Boca por intermedio del curso de Cooperativas será una verdadera federación de las Cooperativas de Crédito fundadas por los alumnos que estarán siempre en contacto con los fundadores para subsanar dificultades de organización, administración o de cualquier otro género.

CONSEJO NACIONAL DE EDUCACION

El Consejo, en su última sesión, resolvió:

Nombrar maestras de tercera categoría para las Escuelas que se indican a continuación del C. E. 20, a las siguientes maestras normales:

Escuela N.o 7: Patricia Moreno; id. N.o 12: María Luisa Celle; id. N.o 1: Clementina Desideri; id. N.o 9: Amelia [illegible] Cervini; id. N.o 5: María Luisa Pereyra; id. N.o 15: Nicolasa de Romero; id. N.o 14: Sabina H. Guldele, Delfina J. Pistorino y Wanda Vera Lagorio; id. N.o 16: Aida Balafembaum, Amelia Pratesevich, Yolanda Piccolo, Luisa E. Andolfatto, Antonia Galbisso, Marta Ramoneda, Magdalena Sciancio, Francisca L. Sentrartin, Carmen Carbone, Benita Campi; id. N.o 17: Ofelia Murillo, Regina Soverman, María L. Loria, María E. Machado, Emilia Gómez, Asunción Evangelina San Martín, Matilde Oliver y María Cristina Medrano Pizarro; id. N.o 8: María Luisa Varela Torres.

ESCUELA COMPLEMENTARIA DE VARONES No. 54 C. ESCOLAR 4o.

En esta escuela de reciente creación y que dirije el profesor Amadeo Allocati, se dictarán gratuitamente los siguientes cursos: castellano, inglés, francés, dactilografía, aritmética comercial, contabilidad, taquigrafía, dibujo decorativo y aplicado, electricidad, mecánica, telegrafía y música.

La inscripción se efectúa todos los días hábiles en el local Necochea 1245 de 18 a 20 horas. Los aspirantes pueden ingresar al curso que deseen.

ESCUELA COMPLEMENTARIA DEL CONSEJO ESCOLAR XI

En la Escuela Complementaria, del Consejo Escolar XI, Rivadavia 5161, ha quedado abierta la inscripción gratuita del Curso de Telegrafía, funcionando este los días martes, jueves y viernes, desde 18 a 20 horas.

CURSOS NOCTURNOS GRATUITOS

En el local de la escuela de la calle Rioja 890, el 28 del actual serán habilitados los nuevos cursos de Telegrafía, Teneduría de libros, Contabilidad, Aprendices mecánicos de la Armada y los cursos de idiomas Francés, Inglés, Italiano, Griego, Alemán y Castellano.

Estos cursos funcionarán todos los días de las 19 a las 21.30 horas, recibiéndose las inscripciones en las horas de funcionamiento de los mismos.

SOCIEDAD "MANUEL BELGRANO"

La sociedad "Manuel Belgrano", protectora de la escuela No. 10 del C. E. 5o., Avenida Alcorta 1934, que ayuda anualmente a un número no menor de trescientos alumnos con ropa y calzado, ha renovado su comisión directiva, quedando constituída en la siguiente forma:

Presidente, Sr. Alberto Silva; vicepresidenta, Srta. Felipa Galarregui; secretaria, Srta. Milena González; prosecretaria, Srta. Luciana Guillón; tesorera, Srta. Cora Rocca; protesorera, Srta. Lorenza Pozzetta; vocales: Sra. Matilde R. de Silva, señora Rosa M. de Podestá, Sr. Marcos Duarte, Sr. Miguel Pradas, Sra. Ana C. de Pisano; suplentes: Sra. Marta S. de Anagnos, Srta. Velia Cebrelli, Srta. Serafina Pirovano, Srta. Angela Lazzati, Srta. Lilia N. Bruno.

CONSEJO NACIONAL DE EDUCACION

El consejo, tomó en consideración los diversos asuntos que tenía para su resolución, y resolvió:

Nombrar maestras para las escuelas que se indican a continuación del C. E. 14, por creación de grados, a las siguientes personas:

Escuela No. 14: Ofelia Jorgelina Pujadas; id. 17: Juana Elvira Covini, Enriqueta Mercedes Maxwell, Rosa María Inés la Motta, Noemí Lago y P. de E. F. Elisa Mattioli; id. 14: María E. P. Baziet.

—Nombrar maestro de segunda categoría para la escuela No. 8 del C. E. 20.o, al M. N. y profesor de educación física, al señor Eduardo Moreno.

—Nombrar maestro de tercera categoría para la escuela No. 4 del mismo distrito, al M. N. señor Manuel Novo.

—Nombrar maestros para las escuelas que se indican a continuación del C. Escolar 19, a las siguientes personas:

Escuela No. 2: Angélica María Gertrudis Codino y Ana Aperanto Bouquet; id 4: Angela Conte; id. 11: Raquel Mora Olmedo de Domínguez y Catalina Rosa Campagne; id. 13: Carmen Antonia Cervini y Emma Gausso; id. 17: María Adela Fontana, María Inés Cousiño, María Herminia Vázquez, Elvira Ana Futten; id. 5: Ismael Martín Drake; id 17: Honorio Rosa Herrera y Fernando Jesús González.

—Hacer saber al C. E. 19, que los pases de maestros que propone deben ser solicitados por separado y en su oportunidad.

—Disponer que el acto de la jura de la bandera, se realice, por este año, el día 30 del corriente, en las condiciones de hora y lugar de concentración de las escuelas, que los respectivos Consejos Escolares determinen: autorizándose a los mismos para disponer que las escuelas que no pueden ser concentradas en sitios aparentes, puedan celebrar el acto en su propio local, debiendo ajustarse, en todos los casos, al programa fijado por las resoluciones vigentes.

—Disponer que la M. N. señorita Juana Ferrari, preste sus servicios en la escuela No. 2 del C. E. 4.o

Compañías Francesas de Navegación

Reconquista 433

PROXIMAS SALIDAS PARA:

LISBOA - VIGO - LA CORUNA

"LUTETIA" alrededor del 18 de Octubre (LA CORUÑA)

"EUBEE" . . . . el 23 de Octubre (LISBOA-VIGO)

Camarotes de 2, 3 y 4 camas para pasajeros de 3a. clase

Creación del Consejo de Asistencia y protección a la Infancia

Proyecto de ley del diputado Dr. Leopoldo Bard

En nuestra edición de ayer publicamos el articulado de este interesante proyecto.

Damos a conocer ahora sus fundamentos:

Señor Presidente:

El progreso de nuestro país, su grandeza, está ligado al de su población — debe ser nuestra honda preocupación en la materia, dos conceptos básicos: calidad y cantidad. Mejorar seleccionando, evitar en toda forma y de todas maneras la mortalidad infantil, prevenir y resolver los problemas económicos y sociales, vigilando paso a paso la salud del niño desde que nace, hasta que ya adolescente, se incorpora a las distintas actividades del trabajo. Legislar en este sentido, significa preocuparse por la suerte de nuestra juventud futura, y lo que ella sea, será el país con el correr de los años.

Para amar lo que se hace, y esto debían tenerlo muy en cuenta, las personas que dirigen nuestras instituciones de caridad o de beneficencia, hay que comprender, tener un concepto de lo que se hace, de lo que se debe hacer, y sobre todo vivir la hora presente, hora de renovación social, económica y política, y en esta hora debe tenerlo muy en cuenta la H. Cámara, la caridad, la beneficencia, constituyen una negación de derechos inalienables a todo hombre que vive en una sociedad, cual es: el derecho a la salud y a la vida.

Asistencia social no es, no debe ser caridad — alguien ha dicho con razón — las palabras tienen su destino — tienen sus modas, y en este sentido la caridad y la beneficencia involucrando las distintas manifestaciones de la asistencia social, hoy constituyen una rémora — son remedios que han caído en desuso, porque han sido sustituídos por los verdaderos elementos que le brinda la terapéutica social, que son el derecho a la asistencia, la obligación a ella por el estado y la sociedad; no como una limosna, ni como una dádiva, sino como una obligatoriedad de las sociedades modernas.

Existe una evolución que no es puramente verbal: la caridad es una emanación de la fe, está involucrada en los dominios del sentimiento: la asistencia social constituye el nuevo derecho en esta materia, con él se entra en los dominios del razonamiento, del estudio de problemas tratando de encararlos, de resolverlos — nada tiene que ver en ella la fe, no son conceptos de sentimentalismo, es la justicia amparando por igual a toda la colmena, a todos los valetudinarios, a todos los vencidos en la lucha por la vida — esfuerzo de solidaridad, para reparar en la medida de lo posible, la injusticia que los hechos naturales, económicos y sociales crean entre los hombres, para atenuar los efectos y si ello fuera posible prevenir las causas.

La mortalidad infantil—

Un distinguido colega y amigo, el doctor Pedro Rueda, en un interesante trabajo sobre "La mortalidad infantil en la República, hacia su solución", omitía los siguientes conceptos de la mortalidad infantil.

De la comparación estadística de nuestra mortalidad con la de los estados más adelantados resulta una situación harto desfavorable.

Los dos tipos estadísticos, mortalidad infantil en la primera infancia, relacionada con la mortalidad general, nos dan un elevado coeficiente y no se crea que las cifras son tomadas de un simple o teórico cálculo que la higiene pública indica, se trata de hechos por los que nos obligan a desarrollar una activa y tenaz lucha para guardar una discreta relación entre los renglones, dire, del exponente de nuestro progreso.

Es de lamentar, en efecto, que habiendo alcanzado en ciertos órdenes de actividad un lugar prominente en el concierto general de las naciones, y quedemos tan retrasados en otros.

Cuando establezco una comparación en lo que a la mortalidad infantil se refiero, lo hago teniendo en cuenta una discreta exigencia, ya que aspiro, por ejemplo, para nuestro país una proporción alcanzada por [illegible] que hace seis años daba una mortalidad infantil relativa a la natalidad de 16,7, mientras que en el año 1920, es decir, hace un año, teníamos para Córdoba la cifra de 15; por el mismo [illegible] Catamarca 14, Mendoza 17, Tucumán 18, Salta 21, Jujuy 23; y si nos referimos a estados europeos que tanto empeño tenemos en sacar como modelos en tantas cosas, el hecho resulta de la más dolorosa evidencia, porque Suecia, por ejemplo, tenía una cifra que es enormemente inferior y esto hace trece años (daba 7). Para mayor relieve de nuestro atraso citaré la estadística de Australia y Nueva Zelandia, donde los guarismos han dado lo que podría decirse el ideal, es decir, que de cien nacidos vivos morían 6 y esto el año 1909.

Hechos tan evidentes nos revelan las cifras del segundo tipo estadístico de mortalidad infantil, es decir, cuantos niños de 0 a 2 años mueren por cada cien defunciones generales.

Hace 20 años Noruega daba 8 niños muertos por cada cien defunciones y en el año 1920, es decir, hace un año, teníamos en nuestras provincias las cifras siguientes: como mínimun 21 para la Capital Federal y 44 para Mendoza.

En resumen la estadística del Dr. Rueda nos señala elocuentemente que el país pierde un número considerable de vidas; un número verdaderamente enorme de energías que debemos ahorrar; más aún que esta enorme mortalidad produce una decadencia general en la población y una desvalorización de raza.

Este es el problema, el grave problema nacional.

El problema en otros países—

El problema de la mortalidad infantil no es solamente grave en nuestro país.

Una importante revista de medicina social española, "Higia", se refería respecto de este problema colocando en el acápite de un artículo:

"Doscientos mil al año"

"Son los niños que mueren en España. Doscientas mil criaturas al año. Doscientos mil españoles que mueren al nacer o a lo largo del fatídico período de la infancia, que dura siete años y es, sin duda, el más difícil de rebasar! Doscientos mil... Doscientos mil! La cifra parece absurda y desde luego es monstruosa, vergonzosa, infame. Es necesario repetirla, repetirla hasta que quede inculcada en las conciencias como un remordimiento, como una obsesión."

"Porque todos somos culpables. Porque los más culpables son los más poderosos y los más cultos. Porque en un país donde se malogra la simiente de la raza, donde se cierran las fuentes de la vida, donde no importa el porvenir los mejores están obligados a no ser bizantinos... Política, filosofía, literatura, todo esto ha de relegarse a un segundo plano cuando no se aplica precisa y absolutamente a defender la raza. Un país donde mueren todos los años doscientos mil criaturas es como una casa incendiada. Todo lo que no sea contribuir al salvamento de sus habitantes es crimen, cinismo o inconsciencia."

"Hay que salvar a España. No la salvarán los políticos, ni los intelectuales, ni los guerreros. La salvarán los médicos si toda la Nación quiere ayudarles, si surge la anhelada reforma espiritual, si estamos en el individualismo hosco, en la insensibilidad social que nos caracteriza."

"Las regiones están divorciadas, [illegible] clase a clase se establecen simas insondables. El corazón de los acomodados y de los ricos se ha acorazado siglo tras siglo, a la miseria que rodea su bienestar o su gasto. El mendigo que pide limosna a la puerta de las hosterías y colmados no conmueve ninguna frente ni turba ninguna digestión. Y si esos muertos y piedras que son los mendigos no inspiran compasión, ni susto, ni siquiera asco— un asco que sería el principio de una lucha victoriosa contra su existencia— ¿cómo van a inquietar, a los egoístas, esos doscientos mil niños que cada año nos escamotea la muerte, esos doscientos mil niños que se van, silenciosos y ocultos, sin que nadie se entere, sin que nadie lo sepa."

Cuanta verdad hay en esto, con cuánta amargura debemos señalar que en nuestro país ocurre otro tanto.

Conclusiones de un interesante estudio—

Un distinguido maestro de nuestra escuela de medicina, el profesor de pediatría doctor Mamerto Acuña, en el Congreso Médico de Montevideo señaló en un notable trabajo a propósito de la "Protección a los hijos de madre colocadas como nodrizas mercenarias y a todo niño menor de dos años atendidos por cuidadoras fuera del domicilio de sus padres".

De este trabajo señalaremos conceptos recogidos, después de una larga y destacada obra hospitalaria del profesor Acuña.

Una categoría de niños que en nuestro país necesita protección especial dadas las condiciones especiales que los rodea, son los hijos de las madres que se colocan como nodrizas mercenarias. En este grupo la mortalidad infantil es muy elevada, circunstancia que ha hecho que casi todos los gobiernos le hayan dedicado particular atención, reglamentando por un lado el oficio de amas de leche y, tratando por otro, de asegurar a sus hijos la protección y tutela del Estado y la comuna.

En Francia, por ejemplo, la ley Roussel establece entre otras disposiciones que ninguna mujer puede colocarse de ama antes que su hijo hubiese cumplido siete meses, es decir, hasta que por su edad esté en condiciones de defenderse contra los peligros de una alimentación inadecuada.

"La mortalidad es elevada, sobre todo, por el abandono en que caen esos niños en manos de mujeres encargadas de su alimentación y de sus cuidados, personas que, por lo común, carecen de todo sentimiento de responsabilidad.

Es bien conocido, en efecto, el desamparo en que en nuestro país están los hijos de la amas; y, en esta capital, tan llena de nobles sentimientos de piedad, tan celosa de mitigar dolores, hasta no hace mucho, la suerte de estas inocentes víctimas estaba completamente descuidada".

Los hechos pasan por lo general de la manera siguiente:

"La madre se coloca de ama en una casa rica, para lo cual tiene que abandonar a su propio hijo, el que por lo general aun no ha cumplido los tres meses de edad, entregándolo para sus cuidados a otras mujer a quien no conoce y a la que ningún vínculo la une; estas tituladas cuidadoras se comprometen a hacer alimentación a pecho mediante una remuneración de 20 a 40 pesos.

"Hay que convenir en que pocas veces se cumple este compromiso, siendo corriente que desde los primeros días el niño reciba una alimentación inadecuada, librada por completo a su criterio".

El resultado es conocido: pronto adquiere uno de los trastornos gastro-intestinales graves, propios de su tierna edad, por lo que ingresa a alguna de las salas de niños de nuestros hospitales.

Este gremio de "Cuidadoras de niñas" está reclutado, en efecto, entre gente ignorante, de sentimientos endurecidos, sin escrúpulos y sin la más mínima noción de la responsabilidad de su alto cargo.

Se trata para ellas simplemente de un negocio y como tal entienden sus funciones, ignorando hasta las más elementales reglas en el cuidado y alimentación de sus protegidos; no es extraño, pues, que la mayoría de estos niños terminen por fallecer.

Es, por tales circunstancias, que la protección de los hijos de amas constituye una real necesidad, habiéndolo entendido así los diversos países de Europa y América, donde se ha tratado de ir en su auxilio mediante disposiciones sabias y oportunas.

"Entre nosotros, en esta capital, la Administración Sanitaria y Asistencia Pública está empeñada de desde hace tiempo en remediar este mal, mal que iba tomando poco a poco en manos de cuidadoras irresponsables, los caracteres de una verdadera [illegible] pública, como oportunamente lo hizo notar el doctor Delfo Aguilar en un vibrante artículo.

Desde fines de 1910 tenemos una ordenanza aprobada por el Concejo Deliberante, reglamentando la lactancia mercenaria en la Capital Federal.

Para el cumplimiento de esta ordenanza se ha creado la oficina de nodrizas, dependiente de la sección protección a la primera infancia.

Por dicha ordenanza se establece que toda mujer que desee colocarse como ama debe ser examinada, conjuntamente con su hijo y ser inscripta en el registro que lleva la oficina de nodrizas. En los casos en que la mujer sea considerada apta para la crianza mercenaria, se le otorgará un certificado de salud y de aptitud.

El artículo 10 establece que la nodriza al tomar colocación, está obligada:

a) A dejar su hijo bajo la vigilancia del dispensario de lactantes más próximo a su domicilio;

b) Comunicar a la inspección de nodrizas, dentro de las 24 horas de haberse colocado, el nombre y domicilio de la persona que se encarga de la crianza de su niño, conjuntamente con la dirección, nombre y apellido de la persona que la ocupa.

c) Comunicar a la vez que cambie la persona que cría su hijo así como el domicilio de aquélla.

Art. 7.o La persona encargada del hijo de la nodriza estará obligada a llevarlo al dispensario más próximo cada quince días para su vigilancia.

El artículo [illegible] establece que los menores de [illegible] de amas no podrán colocar a nodrizas, bajo pena de $ [illegible] de multa y cancelación del permiso en caso de reincidencia, sin que [illegible] registrado en los libros de la oficina [illegible] el certificado a que se refiere la ordenanza.

Esta reglamentación, como se ve, viene a proteger a los hijos de amas colocadas en el público. Así como también [illegible] las familias que las ocupan, [illegible] mismo [illegible] y, han [illegible].

Pero, [illegible] la autoridad [illegible]

[illegible]

Las agencias de colocación de amas, están sometidas a la contralor de la Oficina de Nodrizas, pero sabemos que son [illegible] con el artículo 22 de la ordenanza.

Sea como fuere, lo cierto es que [illegible] que [illegible] sus hijos.

[illegible]

Aun en los casos en que las amas comuniquen el domicilio de las cuidadoras y en que los hijos queden bajo la dirección tutelar de la comuna, [illegible] presentarlos al dispensario de lactantes, y eluden también con facilidad las visitas de las inspectoras [illegible] cambiar de domicilio.

Es indudable que cuando la [illegible]

(Continuará).

Adquiera en la Sección Publicidad de este diario, el libro sobre LA ACTUACION PARLAMENTARIA del Dr. Marcelo T. de Alvear.

PRECIO: $ 1.80

Vencimiento de Suscripciones

Venciendo el 30 del corriente mes las subscripciones correspondientes al tercer trimestre del año actual, comunicamos a los señores subscriptores que a fin de evitar la suspensión en el envío del diario, hagan sus pagos dentro de la primera quincena de octubre próximo, por giro postal o bancario, a nombre del

ADMINISTRADOR GENERAL.

La Epoca

Nuestro número del 12 de Octubre

LA EPOCA comunica a los señores industriales, comerciantes y lectores, que con fecha 12 de octubre del corriente año, editará un NUMERO ESPECIAL, registrando en sus páginas la información más completa sobre la Acción del Gobierno Radical, especializándose en la obra Administrativa a cargo de los diversos ministerios, gobernaciones y reparticiones públicas de su dependencia.

Constará, además, de interesantes trabajos literarios y de otros relacionados con nuestras más progresistas actividades nacionales.

Para la debida organización de la sección Propaganda, estimaremos quieran solicitar informes a la sección Publicidad de LA EPOCA, en sus oficinas Avenida de Mayo 769.

Unión Telefónica 7371, Avenida, Cooperativa 3827, Central.

INFORMACION GENERAL DE LA PROVINCIA DE BUENOS AIRES

DE LA PLATA

Cámara de Senadores

Para hoy, a las 15 horas, está ci- do este cuerpo legislativo, a fin tratar los diversos asuntos que uran en la orden del día.

Consejo General de Educación

Bajo la presidencia del doctor Hi art y con asistencia de los conse ros señores Lamas, Aisina, Brunet iedal, Pavón y Fernández, sesio ayer este cuerpo, actuando como cretario, su pro, Sr. Freire Busto. Damos a continuación los asuntos mayor importancia que figuraban la orden del día:

El Consejo Escolar de Almirante rown solicita se declare feriado ra las escuelas públicas de ese dis ito, los días 28 y 29 del actual, sa que se concede.

—El secretario del Consejo Escor de C. Pringles solicita la reforma el artículo 1 del capítulo 4 del gamento de consejos escolares. A te respecto la comisión de asuntos cnicos aconseja favorablemente, ero pide intervenga la de asuntos gales, indicando hasta qué punto competente el Honorable Consejo eneral para dictar disposiciones en l sentido.

—El consejero doctor Lamas, en ombre de la comisión investigadora obre "construcciones escolares", de ue form parte, pide se revoque en o que respecta al término de treinta ías, la resolución de este Consejo, mpliándola al término necesario con ndicación de ser a la mayor brevead el despacho de ella. Asimismo e solicita se nombre al empleado de a Dirección General don C. Oteriño ara que dependa de dicha comisión ientras dure su cometido. Ambas osas merecen sanción favorable.

Acto seguido se pasa a tratar el espacho de la comisión de asuntos écnicos sobre el proyecto de adquiición de textos y cuadernos escolaes, por la Dirección General.

Habla por la mayoría de la comiión el consejero doctor Brunet, quien boga por la sanción del siguiente

Proyecto de resolución

Artículo 1o.—Los textos y cuadernos de caligrafía para uso de los alumnos de las escuelas comunes serán elegidos por concurso.

Art. 2o.—Los textos y cuadernos de caligrafía deberán estar de acuerdo con los programas adoptados y serán aprobados en número que no exceda de tres por cada asignatura de las fijadas en el artículo siguiente.

Art. 3o.—El concurso de textos se verificará únicamente para las siguientes materias: Lectura, primero a sexto grado; Geografía, el mismo texto para tercero y cuatro grado; Historia Argentina e Instrucción Cívica, 3o. y 4o. grado (el mismo texto); Geografía, Historia Argentina, Instrucción Cívica y Ciencias Fisico-Naturales, 5o. y 6o. grado, el mismo texto y Cuadernos de caligrafía, serie, 1o. a 6o. grado.

Art. 4o.—La aprobación de los textos será válida por cuatro períodos anuales escolares.

Art. 5o.—De aquellas materias en que no hubiere sido aprobado ningún texto, el Consejo General podrá llamar nuevamente a concurso, siempre dentro del término de los cuatro años, y la aprobación que pueda recaer sobre ellos será únicamente por el tiempo que falte para completar el período del concurso.

El artículo sexto referente a la limitación de los que pueden tomar parte en el concurso quedó suprimido.

Art. 7o.—Las obras presentadas a concurso serán examinadas en primer lugar por una comisión formada por diez directores y cinco maestros designados por el presidente del H. Consejo. Esta comisión seleccionará cinco textos como máximum de cada materia y para cada grado. Igualmente se procederá con los cuadernos de caligrafía.

Los textos elegidos pasarán luego a comisiones de tres inspectores por cada materia designadas por el presidente del H. Consejo, debiendo elegir hasta tres libros y tres cuadernos de los que considere mejores entre los cinco determinados por la primera comisión.

Sus dictámenes serán sometidos a la aprobación del H. Consejo General de Educación que será quien resolverá en definitiva.

Art. 8o.—Las solicitudes respectivas se presentarán en la secretaría del Consejo General dentro de los cuatro meses siguientes de cada concurso, debiendo acompañársela de una exposición que exteriorice lo más saliente de las ideas del autor.

Art. 9o.—Las obras destinadas a concurso podrán presentarse impresas o escritas a máquinas, en número de cinco ejemplares de la primera y dos de la segunda. Si los textos no se presentasen impresos deberán acompañarse un modelo del tipo, formato, papel y número de líneas de una de sus páginas. ambién se indicarán las ilustraciones que han de llevar.

Art. 10.—Tanto los autores como los editores deberán ajustarse en la confección de textos a lo resuelto por el Consejo General de Educación el 23 de septiembre de 1914, llenando satisfactoriamente las exigencias pedagógicas, didácticas, literarias y tipográficas en las obras que ofrece.

El artículo 11 que señala los precios máximos para la venta al detalle de los libros y cuadernos, pasó nuevamente a comisión.

Art. 12.—Los editores de textos autorizados, podrán hacer constar en ellos la aprobación del Consejo General y estarán obligados a consignar impreso, en la respectiva carátula, el precio aprobado de cada ejemplar. En caso de tratarse de libros ya impresos, podrá el Consejo General permitir hasta tanto se haga nueva edición, que el precio se estampe en forma clara, por medio de un sello.

Art. 13.—Los autores y editores se comprometen a no introducir alteraciones, en las ediciones sucesivas, sin autorización del Consejo General.

Art. 14.—El Consejo General se reserva el derecho de indicar modificaciones de detalle, en los libros de texto, y los autores o editores quedarán obligados a introducirlas en las ediciones sucesivas.

Art. 15.—No hallándose una edición del Texto, en las condiciones aceptadas, caducará la aprobación otorgada.

Art. 16.—La aprobación de textos y cuadernos verificada por el Consejo General, antes de la fecha de esta resolución, será válida por el plazo que se halla estipulado para cada uno de ellos, no estando comprendidos en este artículo los libros aprobados con carácter provisional.

Sin perjuicio de esto, los propietarios de tales textos y cuadernos podrán, si así lo desean, presentarlos también al primer concurso que se celebre, en las mismas condiciones de otros libros. En el caso de aprobación, quedarán sujetos a todas las disposiciones de la presente reglamentación.

El art. 17 que se refiere a la forma de elección de textos y cuadernos no fué aprobado, pasando nuevamente a comisión.

Concedida la palabra al doctor Lamas, éste en una extensa y elocuente disertación, refuta partes del proyecto del señor Brunet, presentando por la minoría el siguiente

Proyecto de resolución

El Consejo General de Educación, en sesión de la fecha, resuelve:

1o. Llamar a concurso, cada cinco años, para la adquisición de libros de texto y cuadernos de escritura, que usarán los alumnos de las escuelas públicas de la Provincia.

2o. El primer concurso se abrirá quince días después de aprobados los programas de estudio que sancione V. H.

3o. El Consejo General de Educación, será el editor - propietario, durante cinco años de las obras aceptadas y el autor percibirá: a) Para textos de lectura, $ 2.500 m|n. Para textos de otras asignaturas $ 2.000 y para cuadernos de caligrafía pesos 1.500, por una sola vez. Le corresponderá el 10 o|o sobre el valor del tiraje.

4o. Sobre el precio de costo, el libro o cuaderno, se recargará un 20 o|o para la venta. De este porcentaje se destinará el 10 o|o para el autor, como lo establece el numerado anterior, y el 10 o|o restante, ingresará al fondo "Amparo al docente", cuya cuenta administrará el H. Consejo.

5o. La Dirección General, fijará el número de ejemplares que se editarán en cada caso, calculando las necesidades escolares. La dirección general podrá acudir para las impresiones respectivas á los talleres oficiales, o podrá hacerlo por licitación pública, en el país y en el extranjero.

6o. La dirección general, llamará a licitación por un período no menor de treinta días y lo hará inmediatamente después de aprobados por programas de estudios que sancione V. H.

7o. La presentación a este concurso significa renunciar a los derechos de autor en favor de este H. Consejo General y por el término de cinco años.

8o. Toda cuestión legal o no que se produjera entre los autores editores y la dirección general, o consejo Ggeneral de Educación, será resuelta en arbitraje por arbitro designado de común acuerdo.

a) Quedan derogadas todas las resoluciones y disposiciones reglamentarias que se opongan a la presente resolución.

Jurado—

El jurado estará compuesto de las siguientes comisiones:

Comisión 1a. Formada por 10 directores y 5 maestros, todos de esta ciudad. Esta comisión será designada en asamblea de los directores de las escuelas urbanas de la Provincia, previa convocatoria del presidente del H. C. G. y presidida por él. Dicha asamblea designará también los cinco maestros. Seleccionará los cinco mejores libros y cuadernos, como máximo de cada materia y para cada grado.

Comisión 2a. Formada por cinco inspectores que designará este H. Consejo y que seleccionaran tres libros y tres cuadernos, de los cinco elegidos por la comisión 1a.

Comisión 3a. Comisión de asuntos técnicos del H. C. G. Elegirá 2 textos y dos cuadernos de los seleccionados en la comisión 2a.

El H. C. G. es la única autoridad que acepta o rechaza en definitiva las obras aconsejadas por las comisiones anteriores, que estarán presididas (1a. y 2a. comisión) por un consejero general, designado por el H. Consejo.

En caso de tener que integrar alguna comisión, resolverá este H. Consejo.

Los libros y cuadernos aceptados, deberán ajustarse en un todo al reglamento para la presentación y aprobación de textos escolares.

Transcribimos también los fundamentos expuestos por el doctor Lamas:

Al fundar el despacho de la minoría el consejero doctor Lamas manifestó que con su proyecto se cortaba de raíz un grave mal al desterrar para siempre el mercantilismo en la enseñanza, procurando abaratar el texto escolar, estimulando la buena y honesta producción didáctica para acercarse de este modo a aquella sabia disposición constitucional que nos dice que ha de ser obligatoria y gratuita. Lejos estamos de esa gratitud y esto bien lo saben los consejeros, pues a diario la prensa del país clama y protesta por los abusos que se cometen en las escuelas, cambiando de texto con una facilidad que sorprende, obligados los maestros quizá por autores y editores, que se apresuran a brindar nuevas ediciones aumentadas y corregidas. Actualmente la elección de textos se hacen por los directores de todas las escuelas urbanas, presididas en una reunión ad hoc por el inspector, que sus resoluciones tienen validez por dos años, muy malos han sido los resultados de esta práctica, El concurso facilitará todas las resoluciones y en la forma que ha sido modificada por la minoría contempla todas las situaciones y muy especialmente la que no refiero o tengan atingencia con los intereses escolares. Se podrá argumentar maliciosamente que el interés del estado y de la población infantil no reside en la economía o baratura del libro de texto, sino en la bondad del mismo; sería una argumentación infantil o más bien argumentación de casa impresora. Por lo demás, la baratura y a excelencia del libro son dos condiciones que no se excluyen. No mata el proyecto de la minoría la producción didáctica, sino que por el contrario, será para la buena, honesta y sincera garantía y un estímulo más, Y es necesario puntualizar ciertas cosas y llamarlas por sus nombres, localizar el mal y cortarlo de raíz. El pronunciamiento de las asambleas de maestros en la elección de textos escolares ha demostrado prácticamente filtraciones en ellas de autores o editores interesados, Y es saí como el libro llamado "El Nene", que se ofrece a 0,45 y aún a 0,42, de que la inspección general ha dicho que es el libro madre de todos cuantos han seguido el sistema silábico, apenas si ha sido elegido en cinco distritos de los ciento diez que cuenta la provincia, viéndose en cambio adoptar libros de lujo de dos pesos y pico, con primera y segunda parte y carteles anexos y aún con texto explicativo y aparte para los docentes. Contra este estado de cosas va el proyecto de la minoría.

Producida la votación resulta empatada, definiendo el presidente a favor del proyecto del señor Brunet, el que hemos transcripto con las pequeñas modificaciones con que se sancionó.

Siendo las 17.30 horas, levantóse la sesión.

Cámara de Diputados

Esta cámara está citada para mañana a la hora habitual, a fin de tratar la orden del día. Si hubiera sesión, deberá darse entrada al proyecto de empréstito del P. E., venido en revisión del Senado.

Espectáculos de La Plata

TEATROS

COLISEO PODESTA—Compañía nacional Podestá Hnos.—Hoy, martes. Noche: "Pásalo, Cabo", "Canto a la vida", "Silvino Abrojo".

CINEMATOGRAFOS

PARIS. — Tarde y noche: "No te vengas sin él", "Con Stanley en Africa", "Barilito todopoderoso".

IDEAL. — Tarde y noche: "Clyde Cook, chauffeur", "Carlitos campeón", "El buen ladrón".

BANCO DE CORDOBA

El 28 del corriente a las 17 será inaugurada la Sucursal Buenos Aires y el 29, a las 10, quedará librada al servicio público.

CANGALLO 555

LA VISITA DEL GOBERNADOR CANTILO A PERGAMINO

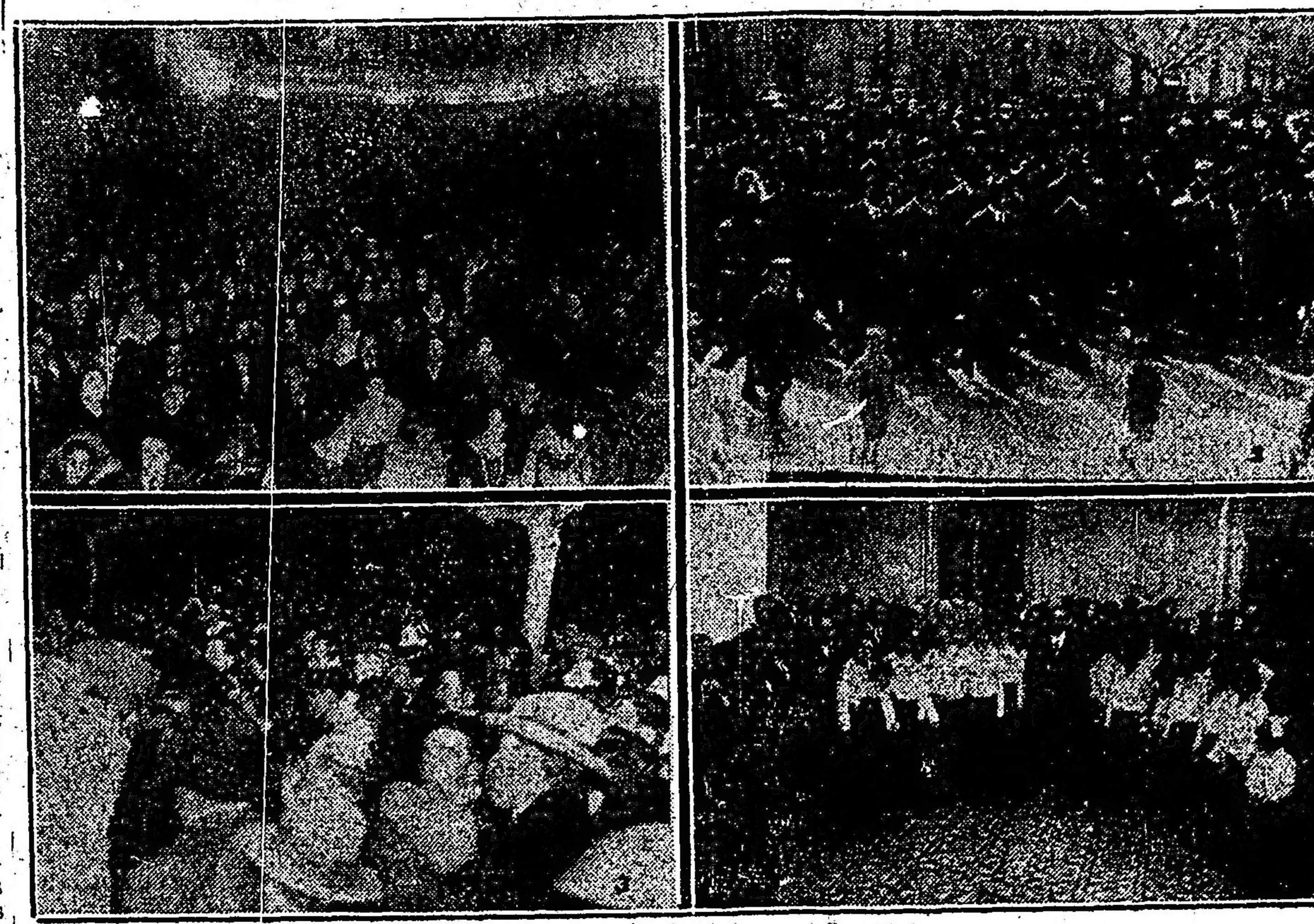

(1) Durante la velada en el teatro Verdi. — (2) El Sr. Cantilo y su comitiva dirigiéndose a la iglesia. — (3) Público que acudió a recibir al gobernador. — (4) En la Escuela del Huerto.

La cabecera de la mesa en el gran almuerzo popular

La visita al Asilo de Huérfanos

La procesión religiosa

Inauguración del Asilo en la Colonia Otero

Una parte de la concurrencia del banquete en el Hotel Roma

Cabecera de la mesa del banquete en el Hotel Roma

En nuestra edición anterior, adelantamos parte de la crónica, que nos enviara, nuestro enviado especial que acompañó en la jira al gobernador señor Cantilo, a Pergamino.

La falta material de tiempo y de espacio nos impuso la necesidad de suprimir algunos detalles de los agasajos tributados al gobernador Cantilo.

Damos a continuación íntegramente el bello y elocuente discurso, con que le diputado provincial Muntaasleski ofreció el gran banquete popular, realizado en honor del mandatario bonaerense en el teatro Reina Victoria:

"Señor gobernador: señores ministros: El pueblo de Pergamino. ha ratificado sus afectos. Tuvistéis la primera oportunidad de conocerlos y sentirlos, cuando, en 1918, interventor en la provincia de Buenos Aires, dispensastéis, el honor de la primera visita. El pueblo de Pergamino, conocía la austeridad con que el ciudadano eminente, llenaba su misión y su página, en la historia de las instituciones. Más tarde, candidato a la primera magistratura de la provincia, nos visitastéis como tal. El pueblo, os recibió en sus brazos. Perduran aún, en el ambiente nuestro, en el ambiente de nuestras actividades, en el alma de la multitud que canta al trabajo y a la vida, las vibraciones de aquella noche inolvidable, de la fiesta cívica. Y perduran, con doble ternura, en el corazón de todos, vuestras palabras pronunciadas aquí mismo, en este mismo local, de salutación y respeto a vuestros adversarios políticos; palabras dichas con la misma sinceridad, con la misma sensibilidad y grandeza moral con que os dirigías fervoroso, a la masa partidaria, compacta, vibrante e imponente, con el lenguaje de los virtuosos y con la lealtad que se afianza en la verdad pública, de vuestro programa y de vuestra obra llegado a la posesión de las responsabilidades del gobierno: todo por la provincia, vale decir, todo por la patria. Y hoy, como ayer, señor gobernador, os halláis entre el pueblo que os quiere y que tiene fe absoluta en el rumbo y eficacia de vuestro gobierno; todo, sea por los intereses permanentes de los gobernados.

Y perdonad, señor, que traiga un recuerdo. Fué en un día del mes de junio de 1906, al regreso de la peregrinación, que realizamos a Montevideo, llevando sentimientos de solidaridad y reconocimiento a los oficiales de nuestro ejército que allá sufrían la nostalgia de la tierra nativa, lejana y amada, y en cuyo nombre desenvainaron sus espadas, y ofrecieron la contribución de su porvenir y de su vida. Era en la tarde del día recordado. En la Recoleta, ante la tumba de un hijo de Pergamino, altivo, valiente, un enamorado de la verdad, de la justicia, todo hombría y todo bien. Ante su tumba, decía, y la de otros esforzados de su misma pasta espiritual, caídos, masacrados, traidora y cobardemente en Pirovano, hablaba un ciudadano; su palabra elocuente, cálida, tierna y enérgica a la vez; sus conceptos vigorosos, profundos, inspirados por una alta elevación moral, identificaban el espíritu del oyente, al suyo. Los sentimientos de violencia y de dolor que reclamaban justicia de hecho, cedían ante la voz del ideal puro, del verbo inconfundible, de aquel ciudadano que reunía el don de la atracción. Yo reflexionaba, y me decía: Quién, en estas horas de amarguras, de rebelión y protesta, se impone por la bondad y serenidad de su espíritu, y en plena efervescencia no se pertenece a las incitaciones del odio, sino al amor por las instituciones libres, al credo de la verdad republicana, es un llamado a presidir destinos de pueblos.

No hice una predicación. Fué mi instinto. Fué dictado del corazón. Y ese ciudadano, que ante la tumba de Alejandro Moreno, predicaba el deber cívico en sus más altas concepciones, años más tarde, en 1912, era llevado por el voto libre, a una banca del Congreso Nacional. Más adelante, en hora histórica, interventor en la provincia de Buenos Aires, en cuyo cargo destaca el conjunto de sus virtudes republicanas y luego, en la intendencia municipal de la capital federal, en la que deja huellas de su acción fecunda y de su profundo amor por la obra pública, y, hoy, al frente de los destinos del primer Estado argentino, llenando la fórmula ideal; todo por la provincia, todo por la patria.

Señor gobernador: Os ruego aceptéis esta demostración popular, iniciativa de la juventud que os aclama y os considera un predilecto; de nuestra juventud, nervio, acción, energía; bella y soberbia en la prueba, magnánima y noble en la victoria. Aceptad esta demostración, que la mujer de Pergamino, cuya alma conserva pura la tradición de nuestras glorias seculares os acompaña. Aceptadla, como adhesión de esta ciudad de actividades, de labor, de sanas y legítimas aspiraciones. Yo os la ofrezco, en mi condición de simple ciudadano, que sabe de alegrías y tristezas, de alientos y congojas, compartidas en las filas populares. Aceptadla, porque, vos, señor, luchador desde la hora lejana del sacrificio cruento, habéis vivido con el pueblo sus penas y sus tribulaciones.

Ministerio de Gobierno

IMPUESTOS MUNICIPALES A LA MERCADERIA DE TRANSITO

LA PLATA, septiembre 26 — El Sr. Nemesio Alvarez, propietario de un establecimiento de tambo, ubicado en el partido de Moreno, se dirigió al Ministerio de Gobierno reclamando de la aplicación de un impuesto creado por una ordenanza que la considera inconstitucional, porque impone el pago de un impuesto de inspección de higiene que restringe el intercambio de productos.

Dice el señor Alvarez que la Municipalidad nunca ha exigido el pago de tal impuesto, el que no han abonado los demás propietarios, no habiendo la Municipalidad seguido las acciones correspondientes para la percepción de ese impuesto.

Pasadas las actuaciones a dictamen del asesor de gobierno, éste funcionario se expidió en los siguientes términos:

"La autonomía por la constitución lleva aparejadas además de la facultad de establecer impuestos denro de los declarados por el artículo 52 de la ley orgánica de las municipalidades—necesarios para atender su existencia y los servicios públicos—indispensables que le están encomendadas al poder coercitivo necesario para hacer cumplir sus resoluciones sin que el poder central tenga en estos casos de gobierno comunal intervención alguna.

Desde luego, y como lo he hecho notar en casos análogos, cualquier reclamo relacionado con una medida tomada por una autoridad municipal debe ser interpuesta ante la misma Municipalidad o recurrida en la forma y modo que las leyes determinan, sin que el particular que se considera damnificado pueda pretender que el Poder Ejecutivo lo ampare en forma indirecta, como sería el de no prestar al intendente el auxilio de la fuerza pública autorizado por el inciso 2.o del artículo 76 de la ley orgánica municipal.

Por lo expuesto corresponde, a mi juicio, desestimar la denuncia formulada.

El Poder Ejecutivo dictó una resolución haciendo suyo dicho dictamen.

NUEVO PADRON PROVINCIAL

La Junta Electoral ha comunicado al ministro de Gobierno que ha designado las juntas de reclamaciones para el padrón electoral en los partidos de Guaminí, Junín, Leandro N. Alem, Almirante Brown y San Andrés de Giles.

—El registro de extranjeros de 9 de Julio se clausuró con 110 inscriptos.

—El presidente del Concejo Deliberante de la Municipalidad de Cañuelas ha aprobado el padrón de extranjeros con 21 inscriptos.

EN LAS COMUNAS

El intendente municipal de Necochea ha remitido al Ministerio de Gobierno una ordenanza sancionada por el Concejo Deliberante de ese distrito, acogiéndose a los beneficios de la ley de pavimentación para ese distrito.

—El intendente municipal de Vicente López ha elevado al Ministerio de Gobierno el balance de esa comuna, correspondiente al mes de agosto ppdo., arrojando el siguiente resultado:

Entradas, $ 48.059.30; salidas, $ 44.632.04, pasando un saldo de $ 3.427.26 al corriente mes.

JEFE DE REGISTRO CIVIL

Ha sido nombrado jefe del Registro Civil, de Salto, el escribano don Cecilio Bóscolo.

CONFLICTO DE QUILMES

Con motivo del informe pasado por el comisionado municipal de Quilmes, el oficial mayor del Ministerio de Gobierno, el Poder Ejecutivo dictó una resolución aprobando en un todo el temperamento observado por dicho funcionario en el desempeño de la misión que se le confiara al doctor Cooke ante la comuna de referencia.

—Los concejales renunciantes de la Municipalidad de Quilmes, por intermedio del concejal doctor Rodolfo A. López y el presidente provisorio del Concejo, señor José Lemos, se dirigieron al oficial mayor del Ministerio de Gobierno, doctor Cooke, pidiéndole que hiciera acto de presencia en la reunión a que había sido citada dicha corporación comunal.

El doctor Cooke contestó a ambas invitaciones. manifestando que entendía haber dado fin a su misión y, por lo tanto, se hallaba inhabilitado de acceder a dichos petitorios.

Departamento Provincial del Trabajo

Copia de la resolución recaída en el expediente de este Departamento letra S. No. 10.178 del año en curso.

Vista la nota que precede del Partido Socialista, Federación Provincial Bonaerense, en la que comunica que en Punta Alta, no se cumple con la ley del descanso dominical y considerando: Que la sección estadística de este Departamento del Trabajo, informa que la población de la mencionada localidad, según los últimos datos, es de 7000 habitantes sin haber sido declarada ciudad. Que en estas condiciones debe regir para Punta Alta la ley de descanso dominical de 7 de enero de 1908 y decreto reglamentario de 19 de marzo del mismo año, a excepción de las peluquerías que pueden estar abiertas hasta las 12 horas, (art. 9, inciso 9.o, sub-inciso 23 del mismo decreto, aclarado por resolución del 25 de septiembre de 1917). Que por ello el director general Resuelve: 1.o Elevar la presente denuncia al señor ministro de Gobierno para que de ser cierto recabe de la Jefatura de Policía, ordene a la comisaría de Punta Alta, haga cumplir la ley de descanso dominal. 2.o Tener presente la misma a los efectos que el inspector comisionado para esa zona, fiscalice el cumplimiento de la mencionada ley. 3.o Comunicar la presente resolución al recurrente. — (Fdo.) Bernardo Ainesoder. Director General: Antonio Núñez, secretario.

DESCANSO DOMINICAL

Por infringir esta ley se le ha aplicado a los comerciantes de esta localidad, Gualberto Silveira, establecido con cigarrería en la calle 6 entre 50 y 51, y a Manuel García, establecido con tienda en la calle 50 No. 514, una multa de cien pesos moneda nacional.

Dirección General de Rentas

Esta oficina ha recaudado por concepto de diversos impuestos en el día 23 de septiembre del corriente año, la suma de pesos 102.161,83 moneda nacional.

Tribunales

PROCESO POR FALSEDAD

En la causa seguida al ex comisario Eduardo A. Weiss, por infracción a la ley 49, la Exma. Cámara Federal, ha designado la audiencia del día miércoles 27 del corriente a la hora 14, para que informe in - voce su defensor el doctor Jorgo A. Lozano.

Universitarias

FACULTAD DE CIENCIAS JURIDICAS Y SOCIALES

"Revista de Ciencias Jurídicas y Sociales"

Hoy martes aparecerá el primer número de esta revista, órgano oficial de la Facultad de Derecho y de los Centros de Egresados y de Estudiantes.

Cursos de hoy

Hoy martes se dictaron los siguientes cursos:

A las 8.30: Legislación Administrativa, doctor Benjamín Villegas Basavilbaso, tema "Jubilaciones y pensiones". Derecho Civil (4.o curso), doctor Alcides Calandrelli, tema "Indivisión, partición". Derecho Ferroviario, doctor Manuel F. Castello, tema "Concurso del Estado en la construcción y explotación de los ferrocarriles, diversos sistemas".

A las 9.40: Derecho Civil (1er. curso), doctor Enrique E. Rivarola, tema "Indemnización de daños causados por el delito". Derecho Comercial (2.o curso), doctor Ramón S. Castillo, tema "Adjudicación de bienes". Finanzas, doctor Isidoro Ruiz Moreno, tema "Preparación y voto del presupuesto". Derecho Internacional Público (soluciones diplomáticas), doctor Eduardo Sarmiento Laspiur, tema "Los bienes del Estado".

A las 10.50: Economía Política, doctor Isidoro Ruiz Moreno, tema "Intervención del Estado en la circulación. Derecho Comercial (1er. curso), doctor Juan José Britos, tema "Contratos comerciales". Derecho Federal, doctor Agustín N. Matienzo, tema "Jurisdicción originaria de la Suprema Corte".

EXCURSIONES DE ESTUDIO

Jira de los alumnos de la Escuela Agrícola de Coronel Vidal

Acompañados por el director y un profesor, los alumnos de esta escuela, costeada por el gobierno de la provincia, han efectuado una provechosa jira de estudios, con motivo de celebrarse la Exposición Rural de Palermo.

Visitaron todas las instalaciones y animales, donde el profesor de la materia, les dió clases prácticas sobre diferentes razas de bovinos, equinos y porcinos. Les fueron mostradas asimismo las instalaciones de lechería y máquinas de ordeñar en funcionamiento, los implementos apícolas, silos de diferentes tipos, motores, tractores, etc.

Visitaron también el Museo Agrícola y el Jardín Botánico de Buenos Aires, haciendo observaciones y tomando notas de todo lo allí visto.

En los Mataderos de Liniers fueron también deferentemente atendidos y allí los alumnos tuvieron ocasión de conocer el mecanismo y operaciones que se efectúan en ese importante mercado, desde que llegan las haciendas hasta el momento de faenarla y entregarlas para el consumo.

Otro día fué aprovechado en la visita de la fábrica de lechería La Martona, en Vicente Casares. Acompañados por el administrador, recorrieron todas las dependencias, visitando detenidamente cada una de las secciones, empezando desde el punto de recepción y toma de las muestras de leche, hasta el envase, si es para consumo o su transformación en manteca y obtención de subproductos, caseína del suero o leche desnatada si se destina a la industrialización.

En La Plata, visitaron la Facultad de Agronomía, recorriendo todos los gabinetes, laboratorios, y campos de experimentación, además, la Escuela de Avicultura donde fueron acompañados y asesorados por el director del establecimiento.

De Lanús

Colocación de la piedra fundamental de la Escuela No. 63. — El acto reviste lucidas proporciones.

LANUS, septiembre 26.— Con asistencia de las altas autoridades del Consejo Nacional de Educación, las locales y de numeroso público, tuvo lugar la colocación de la piedra fundamental del edificio que por iniciativa de la Comisión Pro Fomento Escuela No. 63, pre preside el señor Ramón Suñé, se levantará en los terrenos donados a ese efecto por el Banco Español del Río de la Plata, en la calle Amancio Alcorta.

Mucho antes de la hora fijada para la realización del acto, los palcos levantados para ese fin se hallaban totalmente ocupados por distinguidas familias. El inspector de escuelas señor Eduardo J. Ortiz asistió en representación del presidente interino del Consejo Nacional señor Boero, apadrinando el acto en unión de la señora Gaebeler, designada madrina de la simpática ceremonia, que fué bendecida por el cura párroco de la localidad, padre Oja. Hicieron acto de presencia los boy - scouts de la compañía Avellaneda, y los mil cien niños que acuden a la aludida escuela 63, con sus respectivas maestras, que en número de 23 forman el personal docente de dicha institución.

Después que la banda del Círculo Filarmónico de la Boca ejecutó el Himno Nacional, que fué coreado por los alumnos, hizo uso de la palabra el señor Ortiz, quien con elocuentes palabras expresó el significado trascendental que para la educación y progreso de los pueblos revestía el acto que se efectuaba, aunando las voluntades del pueblo de Lanús con las del Consejo Nacional, siempre dispuesto a coadyuvar con la comisión Pro - Fomento, prestando su valiosísima cooperación a fin de finiquitar la obra en que esta se halla empeñada. Al terminar fué largamente aplaudido.

A continuación, la señorita Dolores Saborido en representación de la directora del colegio, señorita Marta Elena Martínez, leyó el discurso que publicamos más adelante.

Realizada la jura de la bandera

A nuestros lectores en general

Sus asuntos administrativos en general en la provincia de Buenos Aires, encárguelos a los señores

E. CARASSALE PONS y Cía.

Comisiones y consignaciones

Representaciones en general

ANGEL PIROSANTO

Estudio de arquitectura, planos proyectos y dirección de obras,

U. T. 2351 — Calle 7 No. 775

LA PLATA

Lámparas
EDISON
Probadas
Precio oficial en la capital hasta 50 bujías
50¢
Lámparas 1/2 watt, 50 bujías, 110 ó 220 volts $ 0.60
" " " 100 " " " " " 1.25
" " " 200 " " " " " 2.--
En venta en toda buena casa de electricidad.

y bendecida la piedra fundamental y después de hablar el señor Suné y la niña Celia Piazza, los invitados especiales y los alumnos, pasaron al local de la escuela, donde se sirvió un lunch, repartiéndose caramelos y masas a los alumnos.

Señor presidente del Consejo Nacional de Educación, señor presidente de la Comisión de Fomento Pro-Escuela, señor gerente del Banco Español del Río de la Plata, señoras, señores:

Una vez más me cabe el alto honor de haber sido designada por la señorita directora de la Escuela Nacional No. 63 a que pertenezco, para desempeñar una misión tan grata como difícil, tal es la de expresar nuestro sentimiento de gratitud al señor presidente del Consejo Nacional de Educación, a la Comisión de Fomento Pro-Escuela y al señor gerente de la sucursal del Banco Español del Río de la Plata, por su generosa y patriótica intervención para el levantamiento de un edificio propio para la escuela que represento. No dudo que el mandato impuesto es en mucho superior a mis aptitudes, lo que me obligará a esforzarme para que mi voz alcance desde el llano que ocupa, la cima del pensamiento que vosotros representáis.

Nada habéis podido elegir mejor para dar espansión a vuestro pensamiento de argentinos, que el levantamiento de un edificio para escuela, ya que ella es el sagrado recinto donde se incuba la grandeza de la patria, de esta patria grande que debemos conservar, cuyos triunfos estamos contemplando a diario orgullosamente en todos los torneos a que ella concurre, gritando al mundo que somos una nación sana y vigorosa y que está llamada a desempeñar los grandes destinos que concibieran las clarísimas visiones de San Martín, Belgrano y Rivadavia.

Nada ha podido exteriorizar mejor vuestro patriotismo que esta obra generosa que, a la par que proporcionará a nuestro pueblo la educación alejadora del vicio y de la corrupción, será el templo donde se prediquen altas y solemnes lecciones de nacionalismo, para que nuestros niños de hoy, que serán los gobernantes de mañana, se crien alejados de esas teorías extrañas que pululan en el ambiente de todo el universo, predicadas por insanos de espíritu e incapaces para el trabajo, holgazanes que desconocen el concepto de patria, de la sociedad y hasta del hogar.

Señores: dejamos echado el cimiento de otra escuela en nuestro país. Esa casa en donde se forja la civilización y grandeza de los pueblos, donde las almas reciben el pulimento para que destellen sus cualidades de convivencia y que permanecen en germen o en embrión, cual ocurre con el brillante que sólo es tal, después que el obrero lo despojó de sus impurezas e imperfecciones. Cuando vuestro pensamiento sea un hecho y la silueta majestuosa de la escuela se alce al orbe mundanal, vagará entre sus aulas, confundidos con las mil voces de los que aprenden, la hora inmortal del presente, de vuestra obra. Este acto sencillo y pasajero es la representación de lo más sublime para la humanidad y la civilización y en estos momentos en que lo celebramos proyectando el edificio, entre sus muros todavía ideales, se agiganta la silueta de otro precursor de grandezas y de ideas, de nuestro inolvidable Sarmiento.

Ciudadanos extranjeros que me escucháis:

El pabellón de mi patria, que es pabellón de honor, se jacta de que el extranjero detenga sus visuales en la tierra que él ampara y que él proteje y es a su sombra que habéis realizado vuestras legítimas aspiraciones de hombres de trabajo y de orden. Para vosotros va también dirigido nuestro agradecimiento.

Si grande es la obra que habéis realizado, señores, más grande aún es el compromiso que contraemos con vosotros, los maestros, que somos los naturales predicadores del amor al hogar y al culto sagrado de la patria.

Maestros! Queridos compañeros! Hermanos en el esfuerzo, en la labor y en el sacrificio! Sellemos ante este puñado de patriotas, el compromiso de responder con nuestro trabajo constante y abnegado al propósito por ellos perseguido de levantar aquí una escuela. Hagamos porque se cumplan las preclaras visiones del cantor más grande de nuestras glorias, el malogrado doctor Belisario Roldán, a quien los argentinos jamás lloraremos lo suficiente, enseñando a nuestros hijos que el patriotismo no sólo consiste en colocarse el arma al brazo cuando lo reclame la dignidad de nuestra gran nación, sino cuando en medio del trabajo productivo que tanto dignifica, sea necesario vigilar las riquezas de nuestras extendidas llanuras, de nuestros bosques dilatados, de nuestras altas montañas, de nuestros caudalosos ríos y la felicidad y el bienestar de nuestros hogares. Enseñemos que los niños desde esa tierna edad, sepan amar y respetar ese pedazo de cielo que arrancó Belgrano al formar nuestra bandera, para que a su sombra bendita podamos cantar por los siglos de los siglos.

Sean eternos los laureles
Que supimos conseguir.

De Saavedra

Padrinazgo Presidencial

SAAVEDRA, septiembre 26 — Tuvo lugar ayer, en la iglesia parroquial de este pueblo el bautismo de los niños Hipólito Lacalle, Jorge Hipólito Castelli, Hipólito Nicolás Ricardo Amaya y Emilio Hipólito Chabronier, séptimos hijos de los vecinos Simón Lacalle, José María Castelli Clemente Amaya y Gustavo Chabronier y ahijados del Excmo. señor Presidente de la República doctor Hipólito Yrigoyen, quien fué representado en dicho acto por el señor Intendente Municipal don José T. Casella, senador doctor Fermín M. Liceaga y los concejales municipales don Bautista Iturrioz y León Fraysinet.

Fué una ceremonia que dió motivo a las más alta demostración de simpatía y afecto hacia nuestro digno presidente, cuyo recuerdo ha de quedar perennemente grabado en esos cuatro hogares laboriosos, y en los buenos vecinos de Saavedra y pueblos adyacente, los cuales no encontraron obstáculos para solidarizarse a tan simpática fiesta.

Después del acto del bautismo, se efectuó un baile popular, por la tarde, en los salones de la municipalidad el cual se prolongó hasta las primeras horas de la madrugada.

De Patagones

Homenaje — Fiesta del 20 de septiembre

PATAGONES, septiembre 26 — Realizóse anteayer el homenaje en la necrópolis local, colocando una placa conmemorativa en la tumba del altruista e ilustrado médico doctor Marouiller, que fué asesinado en 1916. El acto fué imponente. Concurrieron las autoridades de las escuelas, sociedades y el pueblo, usando de la palabra el doctor Lastra, y los señores León y Vázquez.

—Terminaron los festejos del 20 de septiembre con animación y lucimiento.

De Los Toldos

Solicitud de la Federación Nacional de Aborígenes al gobernador de la provincia. — La ocupación de tierras fiscales donadas por el gobierno.

LOS TOLDOS, septiembre 26. — Suscripta por el presidente y secretario general de la Liga de Mapú-Ché, o sea la Federación Nacional de Aborígenes, fué entregada una nota al señor gobernador de la provincia de Buenos Aires, solicitando que las tierras donadas por el superior gobierno al cacique Coliqueo y su tribu, sean ocupadas únicamente por los verdaderos miembros de la misma.

La referida nota fué entregada al gobernador Cantilo en la audiencia del 20 del corriente.

En esa audiencia, habló en nombre de los aborígenes, el presidente de la Federación y el abogado patrocinante sostuvo el derecho de los indios. El mandatario provincial prometió ocuparse con preferente atención del importante asunto, que una vez resuelto daría la tranquilidad y alentaría en el trabajo a centenares de aborígenes argentinos, que incorporados definitivamente a la civilización, se esforzarían por mantener bien alto el sentimiento nacional de que están poseídos.

De General Madariaga

Liga Agrícola Ganadera — Interés despertado por los deportes. — Otras noticias.

GENERAL MADARIAGA, septiembre 26 — Mucho entusiasmo ha producido en el numeroso núcleo de estancieros de este partido, la reunión que los mismos celebrarán el 1.o de octubre próximo, para constituir definitivamente la Liga Agrícola Ganadera local, que preside provisoriamente el delegado de la Liga central con sede en Buenos Aires, señor A. F. Mondani.

Son esperados un delegado de Balcarse y otro de la Federación que, posiblemente, será el doctor Etcheverry, o el doctor Emiliani.

—Desde un tiempo a esta parte se viene notando en este pueblo, un acentuado interés por los deportes, realizándose frecuentemente importantes torneos de tennis, football, box etcétera, deportes éstos que para su mayor desarrollo, dentro de la numerosa juventud de este pueblo, ha de contar seguramente con el debido apoyo de las autoridades locales y del vecindario en general.

—Para la Capital Federal, el senador señor Martínez Guerrero.

—Para el mismo punto, el inspector del Banco Hipotecario Nacional, señor Demaría.

De Azul

Fallecimiento lamentado — Obras de salubridad

AZUL, septiembre 26 — Con motivo del fallecimiento del estudiante de derecho don René Ramírez, ocurrido en ésa, sus afligidos padres reciben diariamente muestras del afecto que al virtuoso joven se le tenía.

—La comisión pro obras de salubridad, aguas corrientes y ramales de Meridiano V, que preside don Félix Etchepare, se apresta a secundar tan plausibles iniciativas, tenidas en oportunidad por nuestros correligionarios de ésta, durante su progresista actuación al frente de esta importante comuna.

Información telegráfica del Interior

SANTA FE

Cesantía de un funcionario. — Estado del tiempo

CLARK, septiembre 26 — Gran descontento ha causado la noticia de haber sido dejado cesante el juez de paz de Cerodino, don Juan C. Alarcón.

—Reina buen tiempo.

Festejos del XX de Septiembre — Obras del Banco de la Nación — Varias.

SUNCHALES, septiembre 26—Con todo éxito se han verificado las fiestas en homenaje al 20 Septiembre resultando muy concurridos los bailes socialesen la Sociedad Italiana las manifestaciones cívicas y demás actos producidos.

El comercio en general adherido al acto, cerró sus puertas.

—Apresuradamente se siguen las obras en el nuevo edificio para el Banco de la Nación Argentina que se construye por los señores Tarditti e hijos, de esa. Según los planos que hemos podido examinar, resultará digno de tan gran institución, cuyos progresos son cada día más aplaudidos. Según los constructores, podrá inaugurarse en la segunda quincena de enero próximo.

Días pasados se hizo cargo de la gerencia local de ese Banco el señor Pedro Hall, trasladado desde la de Ramallo, por ascenso.

—Hace días cruza una manga de langosta que, parece viene liviana, y no produce mayores daños.

—Dándose facilidades prometidas por la dirección, en el Banco se siguen renovando los contratos de prenda-ganadera, cosa que beneficia enormemente a la numerosa clientela de hacendados que existe en ésta.

Accidente automovilístico

RAFAELA, septiembre 26—Ayer tarde en circunstancias en que venían de Casa Blanca a ésta los ingenieros Mateo y Achini volcó el automóvil que los conducía. El señor Mateo tiene heridas de gravedad en la cabeza, y el señor Achini leves. Estos ingenieros forman la comisión de estudio del ramal ferro Casablanca Rafaela. A fin de evitar complicaciones en el estado del señor Mateo créese tendrá que ser operado. Hoy esperase en ésa al hermano de este último, que es médico.

ENTRE RIOS

Estado del tiempo — La secretaría de la gobernación. — Inauguración de un puente. — Homenaje al doctor Marcó.

PARANA, septiembre 26. — Sigue tiempo hermoso; favoreciendo visiblemente las sementeras, cuyo estado en general es bueno, justificando la esperanza en cosecha abundante en casi toda la provincia.

—Procedente de Victoria llegó a ésta el profesor Armando Campos, quien se hará cargo de la secretaría del gobernador Mihura el entrante mes.

—Promete obtener proporciones extraordinarias la inauguración del puente La Picada, cuya obra fué construída por los ingenieros Sanguinetti y Bertozi quienes han sido muy felicitados por la feliz terminación.

La comisión pro homenaje al doctor Marcó invitará al gobernador electo don Ramón Mihura, ex gobernador doctor Miguel Laurencena, vicegobernador electo doctor Enrique Pérez Colman, ministro profesor Ricardo Pelteviu y ex ministro doctor Luis L. Etchevehere.

Políticas. — La trasmisión del mando. — Otras noticias.

GUALEGUAY, septiembre 26. — Se ha invitado a los delegados departamentales a la reunión que el comité radical central de la provincia celebrará el 30 del actual para tratar asuntos relacionados con las últimas resoluciones adoptadas por la junta de gobierno.

—Han sido también invitados los comités de los departamentos para el acto de la trasmisión del mando gubernativo que se efectuará en Paraná el primero de octubre próximo y al que asistirán delegaciones representativas de todos puntos.

—Muy buenos resultados dió la suscripción levantada por los vecinos del 5o. distrito de campaña para construir un edificio escolar, habiendo contribuido el señor Ramón Mihura con cuatro mil pesos y dos hectáreas de tierra de que hizo donación.

Fallecimiento lamentado. —Las maniobras militares del mes próximo. Recepción en honor de los nuevos gobernantes. — Varias.

PARANA, septiembre 26 — Con motivo de la muerte de una hermana política del gobernador doctor Marcó, éste no asistió a la inauguración de un puente en La Picada, cuyo acto revistió los caracteres de un acontecimiento social de excepcionales contornos.

—El gobierno de la provincia impartió órdenes a las jefaturas de policía de Paraná, La Paz y Concordia para que presten cooperación eficaz al éxito de las maniobras militares que se realizarán en el entrante mes.

—En ocasión de la trasmisión del mando en la provincia, el Club Social ofrecerá una recepción en honor de los nuevos gobernantes.

Esta fiesta adquirirá lucidos contornos por el gran número de familias que asistirán de Buenos Aires y Santa Fe, y creyéndose que al concurrirá el gobernador de Santa Fe y diputados nacionales.

CORDOBA

La Fiesta del Arbol — Ejercicios de tiro en el regimiento 14 de infantería — Varias.

RIO CUARTO, septiembre 26 — Realizóse ayer la Fiesta del Arbol con la concurrencia de las escuelas locales, efectuándose plantaciones en el Parque Centenario.

—El regimiento 14 de infantería, que comanda el teniente coronel don Tomás A. Paterson, encuéntrase, ya listo para partir y tomar parte en los ejercicios de tiro de combate, trasladándose a un lugar distante cuatro leguas de ésta, donde permanecerá un mes.

—Efectuóse ayer el sepelio de los restos del antiguo vecino Clorindo Vitulo y León Soria.

—Procedente de ésa, llegó el doctor Alejo Miguel Vitulo.

—Del mismo punto, el señor Carlos Balgorria.

Pedido de intervención — Atropello policial

CORDOBA, septiembre 26 — La Unión Cívica Radical se apresta a solicitar, agotando todos los medios a su alcance, justicia y amparo al Poder Ejecutivo nacional para que haga efectivas las garantías en Córdoba y para que llegue la intervención federal.

—Anoche se realizó, según estaba anunciado, la manifestación liberal en esta ciudad, concurriendo más de cinco mil personas, que pacíficamente presenciaban el acto escuchando a los oradores.

La policía hizo brillar sus armas, cargando al toque de clarín contra los ciudadanos de la manera más brutal que imaginarse pueda.

Hay varios heridos y detenidos.

Hoy, la Federación Universitaria y las entidades obreras reuniránse para tomar actitudes determinantes por los atentados que agravian nuestra civilización.

SANTIAGO DEL ESTERO

Noticias varias

LA BANDA, septiembre 26 — El comando de la quinta región militar ha cedido la banda de música del regimiento 18 de infantería para la inauguración del concurso de tiro que se efectuará hoy en el stand de la Sociedad de Tiro.

—De Choya, las señoritas Antonia y Elena Montañez.

MENDOZA

Llegada de un diplomático — Partida del gobernador

MENDOZA, septiembre 26 — Por breves instantes ha sido nuestro huésped el ministro argentino en Chile, doctor Carlos Noel, quien siguió viaje a ésa acompañado de su distinguida esposa.

Las autoridades provinciales cumplimentaron al prestigioso diplomático.

En el buffet de la estación el doctor Noel y su señora fueron obsequiados con una comida, ofrecida por el vicegobernador señor Gargantini (hijo), y fueron comensales los ministros de Hacienda e Industrias, señores Soto y Suárez; el intendente municipal, doctor T[illegible]; el jefe de policía, señor Saá Zarandón, y el senador José A. Núñez.

Antes de terminar la comida, hizo acto de presencia el gobernador de la provincia, doctor Carlos Wáshington Lencinas, quien partió anoche para la Capital Federal.

A las 21 horas partió para ésa el tren internacional que conducía al doctor Noel y señora.

A despedir al gobernador doctor Lencinas, que partió anoche para ésa, estuvieron presentes en la estación los ministros del Poder Ejecutivo, el jefe de policía, el intendente municipal, el superintendente de irrigación, señor Federico [illegible], el director de escuelas, los senadores, diputados y altos funcionarios de la administración.

—Por el Ministerio de Gobierno expidióse ayer un decreto, delegando el mando de la provincia al vicegobernador señor Gargantini (hijo).

TERRITORIOS NACIONALES

CHUBUT

Petitorio vecinal

SORQUINCO, septiembre 26 — Los vecinos de Sorquincó (Chubut) han dirigido al doctor Yrigoyen, el siguiente telegrama:

Los comerciantes y pobladores de Sorquincó que suscriben, ante V. E. respetuosamente, se dirigen exponiendo que, estando próxima la terminación de su período de juez de paz de este departamento, el ciudadano señor Rodolfo A. Carbone, cuya actuación ha sido correctísima y ecuánime, siendo una garantía de justicia y equidad para todos su permanencia al frente del juzgado, solicitamos que como un acto de ecuanimidad de V. E. quiera dignarse confirmar al señor Carbone en el cargo por un nuevo período, resolución que será recordada con respeto y admiración, y como premio a su contracción y buen desempeño de su cargo.

Saludamos respetuosamente a V. E.— R. Chodie, T. Criado, Río, por Manuel Criado Flores, T. Criado, Lirio Lorenzo Castro, Luis Rousseau, P. Alonso Criado, Manuel Ruiz, Benjamín González, Pedro Alegre, Agustín Hoffman, Salomón Daud, J. M. Angeles, Abdo Fransisco, A. R. Torres, Martín Acheritobehere, P. Díaz Véliz, Simón J. Sauma, Salomón Abraham, Federico Garrfam Nayef, A. Salome, A. Caram, Miguel Sfeir, J. C. Sfeir, A. Cid, Regino Ruiz por Sociedad Anónima Exportadora e Importadora de la Patagonia, Juan Chektken, Alvarez Felipe, Antonio y Hnos., Eufemio Echevarría, Fulgencio Varea, Pedro Velarde, Ignacio Lincopía, Félix Crespo, Exequiel Rodríguez Pereira, Alejandro Barrera, Juan M. Rodríguez, Felipe Pereira Mendiara, Sebastián Lucero de Oro, Celestino Rojas, Federico Merino, Nolasco Santibáñez, Julio Rojas, Honorio Pereira, José Rojas, Marcelo Rojas, Emiliano Sanate, Antonio Quinezient, José Adame, Francisco El Kaser, por Juan Nacif, J. Adamo, Juan Sfeir, Elías Selome, Simón García, Pascual Pereira, José Zinzone, Abdo Sfeir, Ignacio Sarsa, Manuel M. Bichara, Antonio Brede, Juan Pedro Fesantia.

PAMPA CENTRAL

Homenaje al presidente Yrigoyen

INGENIERO LUIGGI, septiembre 26—El pueblo de Ingeniero Luiggi, uniéndose al homenaje que se tributará al eminente patriota doctor Hipólito Yrigoyen, bautizará el día 12 de octubre próximo con el nombre de Presidente Yrigoyen, una de las principales calles de la localidad, a cuyo efecto un núcleo de vecinos elevó a la Municipalidad, que la despachó de inmediato favorablemente, la siguiente solicitud:

"Al señor Intendente municipal, don Gregorio L. Bravo.

Los que suscriben, vecinos y propietarios de este pueblo, tienen el agrado de dirigirse a usted, y por su intermedio al H. C. Municipal de su digna presidencia, solicitando que con motivo de la celebración del 12 de Octubre, fecha en que todos los pueblos de la República brindarán su homenaje al insigne ciudadano el Excmo. señor Presidente de la nación doctor Hipólito Yrigoyen y en homenaje a su digna presidencia, se bautice con el nombre de Presidente Yrigoyen a la calle que corre de Este a Oeste paralela entre las de Tucumán y Bartolomé Mitre.

La referida calle, hoy sin nombre, es una de las más importantes del ejido de la planta urbana del pueblo y lo divide en dos mitades exactamente iguales tomando el plano del [illegible] de las vías del F. C. Oeste.

Este sencillo homenaje que deseamos tributar al eminente ciudadano con motivo de la terminación de su mandato presidencial es espontáneo y para significar nuestra adhesión a los actos de buen gobierno que lo han distinguido en el período constitucional que fenece dicho día.

Esperando la favorable decisión del H. C. M. saludamos a Vd. con nuestra consideración distinguida.

Domingo Cavallero, Pedro Balbiano, César I. Tiscornia, Salvador Montes de Oca, Bautista Golé, José [illegible], César I. Tiscornia, Salvador Montes [illegible] Suárez, Ernesto y Felipe Chiavarino, José Rabiola, Carlos Bovara, Luis Petrone, Florencio Rodrigo, Alesio Marchisio, y demás firmas.

CRONICA SOCIAL

La señora Elisa Alvear de Bosch, acompañada de su hija Marta, se ausentarán para Europa pasado mañana, a bordo del Cap. Polonio.

La señora de Bosch recibirá con este motivo a sus relaciones, mañana.

* * *

Continuando la serie de los jueves instructivos, la comisión de la Ayuda Social del Consejo Nacional de Mujeres, realizará pasado mañana una visita a un frigorífico, debiendo reunirse las excursionistas en el hall del Plaza Hotel a las 14.

* * *

En los salones de la Biblioteca del Consejo Nacional de Mujeres, el presidente de la Comisión Nacional de Bellas Artes, arquitecto Martín S. Noel, dará mañana a las 17.45, una conferencia sobre "El concepto estético de la civilización [illegible]". La disertación será ilustrada con proyecciones luminosas.

* * *

El ministro de Guerra, doctor Julio Moreno ofrecerá esta noche en el salón Elisabeth del Jockey Club, una comida en honor del general [illegible].

* * *

La señorita Justa Campos Urquiza invitó ayer a tomar el té a bordo del Cap. Polonio a un grupo de personas de su amistad, lo que dió lugar a una lucida nota social.

La concurrencia fué muy agasajada por el capitán y la oficialidad del vapor.

Asistieron, entre otras, las señoras:

Emma Frers de Zemborain, Esther Racedo de Calderón, Paulina Frers de Pellegrini, Rosa Amelia Barrenechea de Campos Urquiza, Virginia Saguier de Zemborain, Carlota Frers de Bosch, Cora Lynch de Frers, Estela Drago de Soto Acebal, Emilia Lynch de Badino y las señoritas Rosita Amelia Campos Barrenechea, Sara Racedo, Sara y María Alcobendas, Esther y María Isabel Calderón, Magdalena Cristina y Cora Frers, Margarita Drago, Rosa Villate Racedo, Delia Obejero, Susana y Elena Blaquier Urquiza.

* * *

Hoy celebra el 90a. aniversario de su natalicio la señora Justina Rodríguez de Alvarez.

Con tal motivo, por su residencia de Belgrano han de desfilar sus numerosas amistades a presentar su saludo a la venerable matrona.

* * *

En el teatro Coliseo se realizará el 14 del mes entrante el festival infantil que anualmente organiza la Sociedad Hermanas de Dolores, cuya comisión preside la señora Josefina Mitre de Caprile.

La fiesta se realizará a las 16.30. Constituye uno de los números más atrayentes del programa el "ballet "Aladino" o "La lámpara maravillosa", de "Las mil y una noches", en el que intervendrán más de 300 niños, alumnos de la señora Reed de Bideleux.

El pedido de localidades puede hacerse por teléfono a los números 6559 y 6525, de Juncal.

* * *

Para la fiesta a realizarse esta noche en el teatro Cervantes a beneficio de la escuela gratuita de Nuestra Señora del Buen Consejo, que sostienen las Hijas de María de la Santa Unión han retenido entradas, entre otras, las siguientes personas:

Lorenza Z. de Ramos Mejía, Edelmira R. de Landa, Marta Bosch, Enrique Bosch, María C. C. de Bunge, Susana R. de Paso, Gustavo Landívar, María L. T. de Barretto, Marta y Carmen Sauze, Laura G. A. de Quirno, Vicente Leveratto, Otelia M. de Aguirre, señora de Varaona, María L. Q. de Rodríguez Larreta, Martín Jacobé, Angélica P. de Bercetche, Orosia Ayerra Sra. de [illegible], [illegible], Carlos Ibarguren, [illegible] de Arteaga, María J. M. de Villegas, Matilde A. de Peña, Elena Uriburu, Jovita G. P. de [illegible], Teófilo Lacroze, Sra. de [illegible], Avelino Gutiérrez, [illegible], Carlos de Nevares, Angélica A. de Domínguez, [illegible], Aurelia C. de Alzaga, [illegible] de Castillo, Susana C. de Vivot, [illegible] de Casal, María E. de [illegible], Sara H. Pearson, Ester E. de Pearson, Sra. de Elejalde, Clara [illegible], Juan José Blaquier, [illegible], María [illegible], Celedonio Pereda, [illegible], Adela C. de Udaondo, Graciela Zuberbühler, Sara P. de Alvear Cobo, Rosa G. de [illegible] Peña, [illegible] C. de Viale, Cora P. de Christophersen, Sara [illegible], Armanda R. de Luro, [illegible], Francisco Henisch, [illegible], Manuel Pando, [illegible] Massa, Honorio Pueyrredón, [illegible], Benito Raggio, [illegible], Berta P. de Ibarra, [illegible], Eufemia C. [illegible], Máximo Landívar, Susana [illegible] de Zorraquín, [illegible], [illegible] Teresa G. de Zapiola, señoritas de Campillo; Emilio Zorraquín, Catalina P. de Provano, María Quesada, Lola A. de Elortondo, Susana del C. de Mitre, Victoria L. de Pueyrredón, Francisco Gutiérrez, Francisco [illegible], María C. de Anchorena, Carlos Acosta, Federico Zorraquín, [illegible] de Dorado, Celina C. U. de Madero, Justa U. de Campos, Virginia A. de Blaquier, Sra. de [illegible], María L. M. [illegible], Sra. de Méndez, Candelaria F. de [illegible], Mrs. Gales, María S. de Saguier, [illegible] Padilla, Sara Frederking, Jorge Cabar, [illegible].

* * *

El día 7 de octubre próximo contraerá enlace la señorita María E. [illegible] con el señor Armando Correa Urquiza.

* * *

Se ha formalizado el compromiso de la señorita Elida López Morales con el señor Justino Serrano Claver.

* * *

El 5 del mes entrante será consagrado en la iglesia de San Agustín el enlace de la señorita Encarnación Fragueiro Lawson con el señor Augusto Machado.

Apadrinarán la unión la señora Encarnación Lawson de Fragueiro y el señor Rodolfo Machado.

La novia hará su entrada al templo acompañada del señor Manuel Fragueiro Lawson y el novio con la señora Angela B. de Machado. A continuación irá el siguiente cortejo:

Encarnación Lawson de Fragueiro con Rodolfo Machado, Raquel Almeyra de Bullrich con Rodolfo Bullrich, Angélica Machado de Quesada con Emilio Quesada, Isabel [illegible] de Machado con José María Fragueiro Lawson, Margarita Escalada con Rafael Fragueiro Lawson, Irene Lawson con Enrique Demaría, [illegible] con Mariano Fragueiro Lawson, Nelly [illegible] con Enrique Quesada, Mercedes Demaría con Pedro Campos, Cristina Almeyda Lawson con Martín Bonco y Elvira Fragueiro Olivera con Alejandro Lumus.

En el acto civil, que se realizará el mismo día, serán testigos, por parte de la novia, el señor Manuel Lawson y por parte del novio, el señor Ignacio Méndez.

* * *

El señor Roberto Levillier ofrecerá el jueves próximo en el Plaza Hotel un te en obsequio de los señores Julio Romero de Torres, Julio Alvarez del Vayo, Anselmo Nieto y Ricardo Baeza.

* * *

En vísperas de su boda, la señorita María Josefina de Achával Riglos recibirá a sus amigas esta tarde.

* * *

Se ha concertado el enlace de la señorita Lola Peñalva con el señor Juan Antonio Salvadores.

* * *

El 30 del corriente será servido en el París Hotel el banquete con que los amigos del sr. Miguel Sans le obsequian con motivo del quinto aniversario de la fundación de la revista que dirige.

* * *

En memoria del señor Manuel A. de Uribelarrea se oficiarán misas pasado mañana en la basílica del Socorro.

* * *

De Córdoba.

Motivará una lucida ceremonia nupcial la consagración del enlace de la señorita María Helena Román con el señor Carlos Fragueiro (hijo), que se realizará mañana a las 19.

La unión será bendecida por el Presbítero Ramón Gil Luque en la basílica de Santo Domingo. Serán padrinos la señora Amalia Peñaloza de Román y el señor Carlos Julio Fragueiro.

Del casamiento civil serán testigos por parte de la novia, los señores José Peña, capitán Hugo Lebeau y el doctor Justo Sosa, y por el novio, los señores José María Fragueiro, doctor Félix J. Molina y el doctor José Luis Moyano.

Novios y padrinos harán su entrada al templo acompañados del siguiente séquito nupcial:

Amalia Peñaloza de Román y Carlos Fragueiro; Amalia Rosa Román de Lebeau y Hugo Lebeau; María Justo Fragueiro de Moyano y el doctor José Julio Moyano; Lucía Román de Sosa y Leopoldo Román; Elisa Fragueiro y Julio A. Romero del Prado; Sara Lazcano y José María Fragueiro; María Josefa Román y Justo José Ferreyra; Carolina Román y el doctor Pablo Mariconde; María Angélica Fragueiro y Manuel Tisera; María Elena de la Lastra y Luis E. de la Lastra; Eloísa Román y Alfredo Fragueiro.

¡PATAGONIA!

* * *

Fué una interesante fiesta la efectuada ayer en casa de la señora Julia del Carril de Viale, en obsequio de un grupo de sus amistades.

La señora Vallin y el señor Gaillard se hicieron escuchar en el canto y piano, respectivamente, siendo calurosamente aplaudidos por la concurrencia.

Después se bailó, prolongándose la reunión hasta muy tarde.

* * *

De Montevideo:

Han sido muy felicitados, la señorita Celia Iriarte Borda y el señor Augusto Neri Platero, con motivo de haber formalizado su compromiso matrimonial.

La boda se ha fijado para el mes de diciembre próximo.

* * *

Como lo hemos anunciado ya, mañana se realizará en el teatro General Belgrano, la velada organizada por una distinguida comisión de niñas a beneficio del colegio parroquial gratuito para varones.

En el programa figuran bailes clásicos a cargo de un grupo de alumnas de Mme. Reed de Bideleux, actos de concierto a cargo del señor Osmán Pérez Freyre, que ejecutará en el piano algunas de sus composiciones y del profesor de guitarra, señor Olmos.

Completarán el programa varios estrenos cinematográficos.

El precio de las localidades ha sido fijado así: 15 pesos los palcos bajos con cuatro entradas, [illegible] los palcos balcón, [illegible] y 2.50 las plateas. Los pedidos pueden formularse en la calle Cuba 2155 o por el número de teléfono 3279 de Belgrano.

Auspician esta fiestas las señoritas Rosa Méndez Alzola, Julia Gómez Adams, Angélica Amaral, Georgina de Nevares, María Pearson, Josefa Belgbeder, María Inés Pont Lezica María Elena Caprile, María de las Mercedes Estives, Ester Dilcasse Sofía Farrère, Eulalia Belgbeder, Julia Peña, María Méndez Alzola, Ester Lazcano, Beatriz y Eva Ramallo, M. Amalia Aragón Pearson, Nélida Sierra, Emma Nocetti, Delia y María Elena Paats, Nelly Gradín, María de los Angeles y Angélica Schneider, Luisa Terán, Elena Espezel Berro, Rosa y Teresa Camarero, María Mercedes Nevares, Carolina Belgbeder, Sara Amaral, Catalina y Beatriz Gannon, Matilde y Cristina Paras, Susana Benítez Cruz, Amalia y [illegible] Lagos [illegible], Sofía Amaral, Carmen y Luisa Villanueva, Amanda [illegible] y María Elena Torreguitar.

* * *

El 2 del mes entrante celebrarán sus bodas de plata matrimoniales el señor Juan [illegible] y su señora Nelly Copello.

Con este motivo, harán oficiar una misa en acción de gracias en la capilla de Nuestra Señora de las Victorias, por la tarde recibirán a sus amistades.

* * *

En el templo de San Nicolás de Bari será consagrado mañana el enlace de la señorita Camila Celia Vago con el señor Camilo Lagomarsino, ceremonia de la que serán padrinos la señora Rosa R. de Vago, madre de la novia y el señor José Lagomarsino, padre del novio.

El cortejo nupcial lo formarán las siguientes parejas:

Camila Celia Vago con Natalio F. Vago; Rosa Rampoldi de Vago con Carlos Lagomarsino; Dolores Cabrera de Sevilla con José Lagomarsino; Rosalía Vago de Bayón con Manuel Bayón, Aída Vago de Casavillas con Arturo Casavillas, Elvira Dasso con Carlos Lagomarsino, Mercedes Casavillas con Enrique Vago, Elisa Belli con Fernando A. Vago, Ida Belli con Carlos A. Lagomarsino, Dora [illegible] con Rolando Lagomarsino.

Del matrimonio civil serán testigos: Francisco y Carlos Lagomarsino por parte del novio, y el doctor Arturo Casavillas y Fernando A. Vago, por parte de la novia.

* * *

[illegible] será consagrado mañana [illegible] el enlace de la señorita Irma [illegible] Campero con el ingeniero Emilio [illegible].

Apadrinarán la unión la señora [illegible] R. de [illegible], madre del novio, y el señor Juan Otero.

Del civil serán testigos el señor Raúl A. Campero y el señor Juan C. Otero.

La nueva pareja se ausentará para Córdoba por una temporada.

* * *

Se acentúa la mejoría iniciada en el delicado estado de la señora [illegible] de Alvear.

—Mejor, el señor José Felipe Cabral.

—Restablecido, el señor Raúl Goyena.

—Es satisfactorio el estado de la señora María Fortunata [illegible] y de la señorita [illegible] Estévez del Carmen.

—Mejor, el señor Carlos Barra.

—Restablecida, la señora [illegible] G. de Larraín Bunster.

—En vías de un completo restablecimiento, la señora Elisa [illegible] Araya.

—Mejorada, la señorita [illegible].

* * *

Han llegado:

—Del Paraguay, la señora [illegible] Domínguez de Amaral y su hija [illegible].

—De Europa, el señor [illegible] Proud.

—Del Rosario, el señor Néstor Ortega.

—Con el propósito de [illegible] preparativos para [illegible] Lima, [illegible].

—De Santa Fe, el señor Leopoldo [illegible] y su señora [illegible] González.

—De Chile, el señor Alfredo [illegible], su señora [illegible] y la señora Elena F. [illegible].

* * *

Han partido:

—Para Montevideo, el doctor Enrique Cornú.

—Para [illegible], el señor [illegible] Lorenzo Moreno, su señora [illegible] García González y sus hijos.

—Para Cacheuta, el señor [illegible] Andino y su señora Sarah Pavlosky.

—Para General Belgrano, el señor Narciso Stegmann y su hija [illegible].

—Para estación Villa, el señor Emilio Neagues.

LA PRIMAVERA SE ACERCA
y es esta la estación más indicada para preparar el organismo, limpiándolo y conservándolo sano para el año siguiente. El uso del azufre [illegible] lo inmunizará a usted contra todas las afecciones de la sangre y con su ayuda eficaz se librará de las dolorosas consecuencias de la falta de asimilación, mala nutrición y demás enfermedades que de ella derivan. Azufre [illegible], es un polvo blanco muy agradable de tomar que se halla en todas las buenas farmacias.

CHINATO GARDA
es el mejor

GRATIS Médicos oculistas GRATIS
Sistema "SUVA"
SI QUIERE Vd. CONSERVAR SU VISTA compre sus anteojos en el INSTITUTO OPTICO OCULISTICO "SUVA" que es el primero y único en Buenos Aires que ofrece a Vd. el examen de su vista y receta GRATIS [illegible] Médicos Oculistas en consultorios particulares — Consultas de mañana y tarde. Precio con derecho al examen médico y receta GRATIS.

Modelo No. 1 LENTES "SUBLIME" NOVEDAD: 15.- / 10.- / 5.-
Modelo No. 2 LENTES "SUBLIME": 20.- / 15.- / 9.-
Modelo No. 3 LENTES DE CAREY e imitación jaspeados: 28.- / 16.- / 8.-
Modelo No. 4 ANTEOJOS CON ARO patillas curvas: 15.- / 10.- / 5.-
Modelo No. 5 ANTEOJOS CAREY e imitación jaspeados: 23.- / 20.- / 11.-
Modelo No. 6 ANTEOJOS con [illegible]: 25.- / 10.- / 5.-

NOTA: Garantizamos que todos los artículos que ofrecemos son de la mejor fabricación y calidad — Además TODOS los recetas son preparadas con cristales de primera calidad y BUJES DE SEGURIDAD patentados para evitar que se rompan.
SUVÁ — EXCLUSIVIDAD DEL INSTITUTO OPTICO OCULISTICO — SUVÁ
350 — FLORIDA — 350
La casa cierra los sábados a las 12.30 — No confundir el número — Los pedidos del interior se despachan en el día

ARTE - TEATROS - CINEMATOGRAFIA

Coliseo

En lugar del sábado 30, como estaba anunciado, la compañía Bertini Gioana se presentará en el Coliseo el martes 3 de octubre, teniendo compromisos que cumplir en Montevideo hasta el domingo.

El debut se realizará con la versión italiana de "La princesa de las Czardas", de Emmerick Kalmann y la función del miércoles también será con una opereta del mismo autor "La Holandesita".

Se anuncia que las obras serán presentadas con propiedad y lujo.

Italo Bertini tienen tantos admiradores en Buenos Aires y es tan conocido por el público de la opereta que no necesita presentación. Pina Gioana es aquella fina artista que Vitale nos trajo en su última temporada al Politeama, y ha dejado aquí el deseo de oirla otra vez en otro repertorio que más se adapta a sus medios. Esta artista es una soubrette deliciosa. Hay un conjunto de jóvenes y entusiastas artistas que rodean a los capo-cómicos y las interpretaciones de las operetas brillan por su homogeneidad y ajuste.

La dirección orquestal es compartida por dos maestros de renombre en el género: Romeo Borzelli, que por vez primera viene a Buenos Aires, y Mogavero que conocimos en buenas temporadas.

El repertorio es selecto y variado, con operetas vienesas, operetas de tipo francés y otras de corte verdaderamente italiano. Se puede desde luego vaticinar que la compañía Bertini-Gioana tendrá una afortunada actuación en el Coliseo, ya que van muchos años que de Italia no viene una compañía homogenea como las que solían visitarnos antes de la guerra.

Odeón

La aplaudida comedia en tres actos de Pierre Wolff, "Sacré Leonce", será representada esta noche por la compañía francesa del Vaudeville, de París, que dirige M. Víctor Silvestre.

Para mañana se anuncia en este teatro una gran matinée de gala a beneficio de "L'association des artistes dramatiques français", "La Maison de Retraite de Pont-aux-Dames" y "L'Union des artistes dramatiques et lyriques français". Prestarán su consurso Mme. Ninon Vallen, Mr. Edouard Risler, el señor Roberto Casaux y su compañía, y la compañía dramática del Vaudeville, que actúa en el teatro.

La última matinée de la temporada, de la compañía de M. Silvestre, se efectuará el próximo jueves con "Le scandale".

Cervantes

En función extraordinaria se representará esta noche "La Nemica", comedia en tres actos del señor Dario Niccodemi.

Mañana miércoles se representará por última vez "La vena d'oro", de Zorzi; y el viernes se efectuará una función extraordinaria en honor del señor Darío Niccodemi, representándose "L'Alba, il Giorno, la Notte", del mencionado autor.

En la Comedia

Anoche, la función a beneficio de la tiple María Matheu congregó mucha concurrencia. Se aplaudió muy especialmente a la beneficiada en su feliz interpretación de la vieja zarzuela "Campanone", exhumada con tal oportunidad.

Puede estar satisfecha la artista de la forma en que respondió el público en su noche de gracia.

—Se ha fijado para el miércoles 4 de octubre el beneficio del popular actor cómico Ignacio León, estrenándose con tal motivo la obra espectaculosa "Sanatorio del amor".

Un "as" madrileño

Pertenece a un colega de Madrid, el suelto que va a leerse:

"Pepe Campúa es, hoy por hoy, el "as" de los empresarios de "varietés"; no para, no vive, no descansa organizando los carteles del Maravillas, y así ha logrado hacer del teatro de la calle de Malasaña la verdadera catedral del género y el coliseo preferido del público.

Así, y fiel a sus propósitos de no darse punto de reposo tiene ya planeada en firme toda la temporada próxima y firmados contratos con casi todas las soberanas de la canción y del baile.

Ni que decir tiene que Raquel Meller ha sido la primera estrella contratada; la insigne creadora de "El Relicario" cobrará cada noche la respetable suma de 1.500 pesetas.

Están escrituradas también la Chelito, La Argentinita, Carmen Flores, Adela Lulú, y la sin par Consuelo Hidalgo, que abandona definitivamente la opereta, deslumbrada con el espejuelo de las mil pesetas por noche que le ha ofrecido Campúa.

De bailarinas irán La Argentinita, Lolita Astolfi, Nati la Bilbainita y otras, con sueldos que ya son difíciles de fijar, pero que no exceden de las 750 pesetas.

Quedan fuera de la combinación de Campúa, según nuestras noticias, algunas artistas notables, como Salud Ruiz, Merceditas Serés, Dora la Cordobesita, Isabelita Ruiz, las hermanas Corio... Pero es de esperar que Campúa prosiga las negociaciones cerca de ellas y poniendo fin a pequeños piques de amor propio —¿qué otra cosa es ya el tan manoseado pleito entre Campúa y la Serós— se firmen también estos contratos como firmados están ya o a punto de firmarse los de la Goya, Pastora Imperio y Amalia de Isaura.

Todos los contratos de las "estrellas" están hechos por noventa funciones, que se cumplirán en tres plazos; de modo que cada artista actuará un mes al principio de la temporada, otro al medio y otro al fin.

Así, pues, la próima temporada en Maravillas promete ser "una cosa muy seria". ¡Como que estamos por aconsejar a nuestros lectores que encarguen ya los billetes para la inauguración!"

El presidente electo asistió a la Opera

El presidente electo, doctor Marcelo T. de Alvear, estuvo anoche en el teatro de la Opera, presenciando la representación de "El hoy Pepet". En uno de los intervalos pasó a felicitar al señor Caseaux por su correcta interpretación, siendo invitado con una copa de champagne. A su señora esposa la obsequió la empresa con un bouquet.

Acompañaban al doctor Alvear, el senador nacional, doctor Le Breton, el señor Remigio Lupo y el señor Lezica Alvear.

El doctor Alvear se manifestó encantado de los progresos del teatro nacional, y prometió concurrir a todos los estrenos.

Victoria

Se mantiene en el cartel de este teatro la amena y chispeante comedia de Arnoldo Frascaroli "El enemigo de las solteras" que marca un halagüeño número de representaciones y que ocupará también la función vespertina del jueves.

Como ya lo informamos, el viernes representarán por primera vez el drama del malogrado López Pinillos, "El caudal de los hijos" y en la entrante semana, como novedad absoluta, la tragedia rústica de ambiente gallego "Cristobalón" uno de los últimos éxitos madrileños de Linares Rivas.

Además, esta compañía ha recibido en exclusiva, el drama "Santa Isabel de Ceres", de Vidal y Planas, que estrenara en Madrid con gran éxito, Catalina Bárcena.

El estado del conflicto teatral de Madrid

Aunque sigue en pié el conflicto surgido entre la gente de teatro madrileña, hay que reconocer que tiende a solucionarse.

Por las últimas informaciones recibidas al respecto de aquella villa y corte, se sabe que a raíz de ciertas concesiones hechas por las diferentes partes en entredicho este tiende a entrar en vías de arreglo.

Sin embargo los empresarios no se manifiestan del todo optimista, en lo referente al éxito que obtenga la ya próxima temporada invernal allí, pues dicen que en vista de los elevados sueldos que exigen los actores, numerosos teatros habrán de permanecer cerrados.

Por tal motivo se anticipa la posible emigración de un gran número de artistas hacia las naciones de habla española, pues la existencia en Madrid se les presentaría muy difícil.

Más traduciones

Decididamente se abren paso entre nosotros las traduciones. Es un excelente y apetecible fruto que nos dejan las compañías extranjeras que han empezado a visitarnos este año en gran escala. Ya hay empresarios de compañías nacionales que empiezan a concebir proyectos de temporadas sobre la base exclusiva de obras traducidas. Y hay autores que han comprendido que es menos arriesgado, más fácil y tan productivo recurrir a obras extranjeras en vez de a originales.

En esta forma día a día aumentan el número de obras que pasan del idioma originario al castellano y que esperan oportunidad de presentarse en nuestros escenarios.

Así a la dirección del Victoria han llegado dos obras de autores italianos "Sol de octubre" de Sabatino López y "Lo que no te esperas" de Arnoldo Fraccasoli, que posiblemente serán estrenadas en breve.

Plana-Díaz

Este excelente elenco español de comedia que en su última actuación entre nosotros ocupó el escenario del Victoria, se presentará en Romeo de Madrid el 6 de octubre próximo en el que hará la temporada de invierno.

En la nueva "season" que se espera será brillante, se estrenarán varias comedias de autores ya aplaudidos.

Nacional

Vaccarezza vuelve a ser el autor del Nacional. Después de la feliz exhumación de su "Ultimo gaucho", que hoy ocupa la intermedia reunen hoy en sección inicial nocturna a "Va cayendo gente al baile", otro de los centenarios sainetes del feliz autor a quien se actualiza en esta forma, a fin de ir preparando al público para ofrecerle su última obra "Todo bicho viviente va a parar al asador".

Sociedad Argentina de Autores

En la asamblea general extraordinaria efectuada ayer por esta sociedad, ha sido aprobado el convenio ad-referendum celebrado con la Sociedad Mejicana de Autores Dramáticos, el balance general presentado a su consideración y se procedió a la elección de la nueva comisión directiva, recaída en los siguientes socios:

Presidente, Alberto B. Vacarezza; vice, A. Méndez Caldeira; tesorero, A. Díaz Olazábal; secretario, Baltasar C. Branca; pro, Víctor Dolar; vocales: Julio Sánchez Gardell, C. Martínez Payva, José Carrilero, Armando B. Rillo, Carlos S. Damel, José Antonio Saldías, Camilo Darthés, Rafael José De Rosa, Juan José Pellerano, Samuel Lining; suplentes: E. Richard Lavalle, C. Max Viale, E. Gerardo López, Vicente G. Retta, J. Pezzi Mendoza, M. Castro Calatayud, E. García Lalanne, Juan A. Caruso, Jesús Ventura, E. Aguilar Aranaz.

Las populares del Marconi

Tal como se preveía, anoche se agotaron las localidades en el popular teatro del Oeste. Estas funciones populares, a un peso la platea, son una acertada rotunda de Ballerini y Miguelito, que en forma tan plausible han solucionado el problema de los días flojos.

Esta noche habrá idéntico espectáculo y está demás decir que con análogo y grato resultado.

Del pleito teatral madrileño

En "Heraldo de Madrid" de hace unas noches (dice un colega madrileño), se publicó una noticia que luego han glosado otros periódicos y que nos conviene rectificar.

Se dice en ella que en la cuestión pendiente con el señor Fraga somos nosotros, los actores quienes deseamos llevarla a un término de violencia. Nada más lejos de la verdad; hemos invitado varias veces, en los términos de la mayor cordialidad, al señor Fraga a una reunión en la cual expusiera claramente todas las dificultades que, a su entender, las sociedades que integran la vida del teatro pudieran oponer con sus bases de trabajo y retribución, sus tarifas, siendo nosotros los primeros en aceptar aquellas modificaciones que creyéramos de justicia.

El señor Fraga se ha limitado a dar al Sindicato de Actores la callada por respuesta y se ha negado de una manera terminante a celebrar la conferencia oficial que con la directiva de la Sociedad de Autores le había propuesto el gerente de la misma. A más de esto, y en cartas que tenemos a la vista, el señor Fraga rehusó la visita que en el terreno particular le ofrecía el presidente del Sindicato de Actores, don Miguel Muñoz.

Los autores y los actores han guardado siempre con el señor Fraga la más exquisita corrección, y el Sindicato, cuando ha tenido que resolver con dicho señor algún asunto en el que la resolución pudiera aparecer injusta, hubiera aceptado sin inconveniente alguno un arbitraje compuesto de personas gratas al señor Fraga.

No nos explicamos, pues, ni el silencio de este señor a nuestro amistoso ofrecimiento, ni la negativa a tratar con los autores y con los actores acerca del problema del teatro. A esta actitud ha de responder lógicamente en defensa de los intereses comunes de actores y autores y del teatro español en general.

A las manifestaciones que respecto a este asunto hace el señor Fraga en cartas particulares corresponde también el adjunto telegrama, que ha dirigido a algunas empresas de España y que dice así: "Por la crisis que atraviesa el teatro me he visto impedido de contratar en los míos, para la próxima temporada venidera, a artistas españoles. Lo supongo enterado de la actitud que contra mí han adoptado el Sindicato de Actores y la Sociedad de Autores. Creo que mi actitud y mi posición entrañan la defensa de intereses comunes a todos los empresarios. Deseo conocer la opinión de usted".

Agrava el conflicto el señor Fraga con este telegrama, hasta el extremo de colocar de un golpe a muchas empresas frente a la Sociedad de Autores y al Sindicato de Actores, y estas dos sociedades, que na pueden de ninguna manera olvidar que son lo fundamental del teatro, pues ste existiría sin empresas, pero nunca sin autores y actores, hacen presente que, si en ningún momento estuvo en su ánimo interrumpir con exigencias que no se hallaren dentro de la más estricta justicia los negocios del Teatro, tampoco están dispuestas a tolerar que frente a su autoridad indiscutible se levante otra que, por razón natural, debe estar en un lugar muy secundario.

El señor Fraga arrienda 25 teatros de primer orden para traer a ellos compañías extranjeras y explotar películas, faltando con esta segunda parte al artículo 133 del reglamento de espectáculos públicos, el cual prohibe terminantemente que la situación de las cabinas se hallen a la entrada y salida de las puertas de los

Interesante escena de la obra de Griffith "Huérfanas de la tempestad" que se estrenará el lunes próximo en el Empire, Theatre, Esmeralda, Callao y teatro Florida.

¡PATAGONIA!

espectadores, cuyo artículo se ha refrendado por Real decreto el 15 de febrero de 1908 y causando después un daño incalculable al Teatro nacional, restando a su vida y desarrollo ese número de locales, con lo cual se harán muchos más angustiosos los negocios teatrales, perjudicando gravemente a todos los que en la actualidad viven del teatro.

Por la gravedad que encierra, nos creemos en la obligación de llevar este asunto a conocimiento de la opinión pública, volviendo a insistir en que nada más lejos de nuestro ánmo el producir un conflicto cuyas consecuencias no podemos calcular. En todo momento hemos estado dispuestos, n sólo a tratar con el señor Fraga, sino con los empresarios que pudieran creerse perjudicados a causa de las exigencias de las sociedades teatrales.

La Sociedad de Autores ha resuelto siempre todas las peticiones que en este sentido se le dirigieron a favor de las empresas. El Sindicato de Actores ha modificado hace muy poco tiempo, para facilitar la buena marcha de los negocios teatrales, sus bases de trabajo y retribución; tenemos la seguridad absoluta de que las demás sociedades de teatro harían lo mismo cuando llegara el momento oportuno. A esta actitud nuestra responde el señor Fraga invitando a los señores empresarios a colocarse frente a nosotros, y nosotros tenemos la seguridad absoluta de que estando a nuestro lado la razón, la justicia y el derecho hemos de salir triunfantes de esta prueba que dejará sentado, de una vez y para siempre, que lo fundamental en el teatro es el autor y el actor, y que el intermediario entre nosotros y el público, si merece todo nuestro respeto y consideración, no podemos de ninguna manera concederle el derecho de que disponga a su antojo de la vida del teatro.

En nombre de la Sociedad de Autores y del Sindicato de Actores le envían un millón de gracias por la publicación de estas cuartillas, los presidentes, Carlos Arniches, Miguel Muñoz.

Un ascenso merecido

Entre las novedades que se anuncian para la próxima temporada teatral, figura el ascenso de Pepe Ratti a la categoría de primer actor, en la compañía que actúa en el Apolo.

Bien se merece este premio el ductil y estudioso actor que tanto y tan bien ha ayudado a su hermano César a mantener la actual temporada en aquel teatro.

Otro beneficio

Silvia Parody, la interesante primera actriz del Liceo, se beneficia el viernes.

Con tal motivo se exhumará la vieja obra de Mertens "Siente bien", que hace bastante tiempo no se representa y en la cual aquella tiene rol destacado.

La voz de Estrella Irú

En la academia de la profesora Goula, tuvimos ayer oportunidad de oir cantar a Estrella Irú, la bella cupletista. Hemos de confesar que experimentamos una agradabilísima sorpresa.

Ya no es aquella artista que conocimos en el Florida, que suplía su falta de voz con los encantos de su figura y su mirada. Ahora es una cantante de extraordinarias dotes.

Gracias a los esfuerzos de una excelente profesora, la voz de Estrella Irú se muestra en la actualidad llena de fuerza y de dulzura. Es una voz cálida, vigorosa, pletórica de matices, de la cual es posible esperar mucho para bien del arte y de la artista.

Mientras escuchábamos a la joven cantante, dominados por el hechizo que emana de su persona, plena de gracia y de belleza, pensábamos que Estrella Irú merece su nombre. Está llamada a ser una radiante "estrella" del arte.

Maipo

En este teatro, que desde que lo maneja la empresa Cairo, está ofreciendo espectáculos muy interesantes, ha debutado con mucha aceptación la conocida tiple Consuelo Mayendía, que realiza un atrayente programa de couplets.

También ha debutado el ventrílocuo Guglielmi, otro artista ventajosamente conocido de nuestro público.

Reaparición

Mañana, miércoles, reaparecerá en el Apolo el tenor Julio Salazar, quien cantará en las diversas secciones romanzas y canzonetas.

Buenos Aires

Monopoliza el cartel del día, ocupando tres secciones, el poema gauchesco "Martín Fierro", exhumado anoche con acierto.

La única sección disponible, la intermedia, la ocupa la comedia de Mario Flores "Cruz diablo" una de las producciones más interesantes del repertorio de Muiño y Alippi.

Las obras de Roldán

Se dará por segunda vez esta noche en el Smart, la representación de las obras teatrales del malogrado Belisario Roldán, a precios populares. Representarán hoy "El puñal de los troveros", obra estrenada por este elenco con gran éxito en su anterior temporada del Liceo.

Otra revista

En el Nuevo resumen esta noche a la revista de Viergol y el maestro Jovés, "La revista del Nuevo" ya conocida por "La revista del Cervantes" y después por "Pluma y Lápiz".

Se le han hecho algunas modificaciones que servirán para darle nuevo interés.

Próximos estrenos

En el Politeama han resuelto estrenar el viernes, la revista de Julio F. Escobar "El sublomento", que se ha venido ensayando con interés.

—En el San Martín han empezado a ensayar el sainete "En la puerta de un boliche", original de la conocida firma teatral Maroni y Giudice, y al que ha puesto música el maestro Antonio de Bassi.

Estreno en el San Martín

En sección intermedia estrenarán esta noche la pieza "La yegüita", original de Alberto Weisbach y Raúl Doblas, que tendrá el siguiente repart:

Angelita, Eva Franco; Beba, Berta Gangloff; Chacha, Luisa Moroti; El Pato, Arata; Jules Gerad, Simari; Alvaro, Franco; Floro, Juan Ciencia; Maximino (el turco), Tomás Simari; Graciano, Pedro Otegui; Una voz interior, R. Duclós; Groom, Marcos Caplán.

Cinematografía

Datos sobre algunas de nuestras estrellas

A HOOT GIBSON LE GUSTAN LAS EMOCIONES

A Hoot Gibson, el héroe de la pantalla, le agrada decididamente todo lo emocional. No contento con haber ganado el campeonato mundial, merced a tanto atrevido lance, en infinidad de "rodeos", hubo de entregarse con ardor al arriesgado sport de las carreras automovilísticas.

Después acudió al cine en demanda de mayores emociones.

Buena prueba de lo expuesto es su actuación en "El gato montés", drama cinematográfico de la Universal — costumbres del Oeste — relativo a aquellos lugares donde todavía impera el uso de los revólveres y se destaca a los que se arrastran.

La historia o novela sobre que se ha basado el argumento de la película fué escrita por F. R. Burckley con destino a un magazine del Oeste. George Hively preparó el escenario, y bajo la dirección de Edward Sedgwick fueron seleccionados excelentes artistas para el desempeño del resto de los papeles.

Lillian Rich, Harold Goodwin, William Burkley, Fontaine La Rue, Jim Alamo, Alfred Hollingsworth, Charles French, Joe Harris, W. J. Allen, Stanley Fitz, Joe De La Cruz y Sam Polo; he ahí el reparto.

El papel de Gibson es el de un forastero que informa al vecindario alto y melodiosamente que todo el que con él arguye cae mortalmente herido, por el más fútil pretexto. En una palabra, blasona de ser "un hombre terrible" y resulta ser ¡un verdadero infeliz!

Figura además en esta espléndida película un sheriff del Oeste que analiza antes de disparar, y cierta muchacha que no se deja, ni a tres tirones, besar por su novio. Hoot Gibson es el héroe del film, Charles French el sheriff y Lillian Rich la heroína.

La historia de Buckley llamó la atención del editor de escenarios de la Universal, Mr. Lucien Hubbard, quien escribió al autor que lo parecía de perlas para Hoot Gibson, y de ahí su traslado a la pantalla.

El título es el alias o sobrenombre del héroe en el original a que aludimos.

R. STEWART EN "EL REY DE LA RADIOGRAFIA"

Mr. Carl Laemmle ha dispuesto que R. Stewart, conocidísimo artista cinematográfico y uno de los mejores atletas de la pantalla, se encargue del papel de protagonista de la próxima cinta basada en el popular y científico uso de la radiografía, cuyo título será "El rey de la radiografía".

Stewart trabajó en la Universal hace varios años. Desde entonces ha representado en Hampton, Selznick, Goldwyn, Robertson-Cole y otros manufactureros, así como en otra porción de películas propias. Uno de sus mayores éxitos ha sido "Prisioneros del amor", en unión de Betty Compson.

"El rey de la radiografía" será una cinta única, pues constituirá una mezcla de ficción y realismo científico.

Robert F. Hill, que será quien la dirija, se ha dedicado durante varias semanas a investigaciones sobre radiografía en colaboración con Robert Dillon, escritor de escenarios.

En la nueva producción se encerrará un largo metraje, lleno de interés científico-popular y varios "close ups" mostrarán algunas de las grandes sorpresas del misterio de las ondas, así como los actuales y presuntos aparatos destinados a encauzarla y trasmitirla.

También la Universal proyecta una amplia campaña de puolicidad sobre la extraordinaria película que hará estremecerse de gozo a los jóvenes, víctimas del natural entusiasmo que en todos despierta la maravilla científica.

"La emboscada aérea"

Lester Cuneo, cuyos últimos éxitos lo han colocado entre los intérpretes favoritos de nuestro público, reaparece hoy en este emocionante film de aventuras aéreas, que la Sociedad General estrenará hoy en los cines Empire, Esmeralda, Callao y Gaumont. La realización de esta película ha demandado a sus intérpretes no sólo grandes esfuerzos sino también un valor a toda prueba, ya que en muchas ocasiones, por las exigencias del drama llegaron a poner en peligro su vida.

Cuneo interpreta el rol de Jack Dexter, aviador veterano de la guerra mundial, que piensa retirarse del servicio postal aéreo para ayudar a su padre en la administración de su estancia. Dexter, sin embargo, reconsidera su propósito y decide hacer un último viaje llevando una remesa de cien mil dólares. Algunos aviadores que llevaban otras importantes remesas desaparecieron y Dexter, guiado por su espíritu de aventuras y creyendo que sus compañeros fueron víctimas de los bandidos del aire, busca una oportunidad para descubrirlos. Después de anunciar a Lucille Duval su próxima partida, Dexter hace sus preparativos. Lucille es una espía de los bandidos aéreos y cuando el aviador parte, éstos reciben un mensaje a consecuencia del cual Dexter está a punto de ser detenido. Se salva solo gracias al apoyo de una ingenua muchacha campesina con la que parte después para terminar su misión, dirigiéndose más tarde al lado de su padre y compartiendo con ella su destino.

Entre el excelente grupo de intérpretes que rodean a Cuneo en esta película, merecen especial mención Telma Worth, la ingenua campesina, A. G. Ferguson, en el papel de jefe de los bandidos aéreos y Edith Stayart en el de la bella espía.

"La fortuna de las pecas"

Hace aun poco tiempo la muchacha bonita era la principal aspirante a la gloria del cine. Ningún film era completo sin una belleza femenina, que a menudo dominaba totalmente al asunto. Pero Wesley Barry, el inimitable astro pecoso, ha hecho tal impresión en el público que la belleza no se considera ya un requisito indispensable para aspirar a la fama cinética. Cualquier muchacho o muchacha que puede disponer de tres o cuatro pecas para ponerlas a disposición del objetivo, se cree destinado a la gloria cinematográfica y hasta muchos de ellos han abandonado el hogar para comparecer en los estudios de Los Angeles, manifestando sencillamente sus legítimas aspiraciones de pecosos.

En una oportunidad uno de estos aspirantes se encontró con Wesley quien lo recibió amablemente, diciéndole:

—Me parece que por ahora aquí tienen bastante con mis pecas, pero si tu te empeñas te llevaré donde el director.

Gracias a la influencia de Barry, el aspirante hizo una prueba ante el objetivo pero fué tan desastrosa que no volvió a reincidir.

Algún tiempo después, cuando "Días de escuela" fué estrenada, Wesley recibía una carta de su casual protegido, en la que le decía:

Querido Wesley: Reconozco que tus pecas son de distinta clase que las mías. Me he reído mucho con tu film y espero que volveré a verlo otra vez.

Estrenos de la Sociedad General

Durante la semana en curso la Sociedad General estrenará las siguientes películas:

Martes 26: "La emboscada aérea", drama Realstar en seis actos, por Lester Cuneo y Telma Worth; miércoles 27: "A toda máquina", comedia Paramount, en seis actos, por Wallace Reid, Wanda Hawley y Teodoro Roberts (reprise); Jueves 28: "Sisebuto en el cielo", cómica Arrow, en tres actos, por Hank Mann; viernes 29: "El ambicioso", drama en seis actos, Programa Rialto, por Lucy Fox y Robert Elliot; "Días de escuela", comedia dramática Rialto, por Wesley Barry (a) "El Pecoso"; sábado 30: "La aventurera de Monte Carlo", drama Realstar, en cinco actos, por Ellen Richter y Anton Pointner; domingo 1: "La muerte de Satanela", comedia Realart, en seis actos, por Constance Binney y Montagu Love.

Las películas históricas alemanas

EN FRANCIA Y EN INGLATERRA

Firmado por Fletcher Clayton, la revista cinematográfica inglesa "Kinematograph Weekly", ha publicado el siguiente artículo, que no necesita mayores comentarios:

"Es probable que nadie en Francia haya intentado ni intente comprar para explotar en ese país las películas históricas alemanas "Madame Dubarry" o "Danton".

Estos films no podrían ser aceptados ni por la industria cinematográfica francesa ni por el público, porque están en oposición con los intereses franceses, habiendo sido concebidos expresamente para rebajar y desprestigiar la historia de Francia y suscitar entre los espectadores sentimientos de antipatía hacia las figuras históricas.

Por esta misma razón serán excluídos del mercado francés los films alemanes "Madame de Lavallière", "La marquesa de Pompadour", "Safo", "El campanero de Nuestra Señora", "La hija de Napoleón", etc.

La industria cinematográfica francesa espera que para no contribuir al desprestigio francés ninguna de las naciones vecinas y amigas permitirá la exhibición de estos films que empequeñecen a Francia y a los franceses.

Naturalmente, colocados en el mismo terreno no podemos menos que pedir la reciprocidad. En Francia se pretende explotar "Ana Bolena", película que es un absurdo desde el punto de vista histórico y deliberadamente anti-inglesa. Admitir la presentación ante el público francés de películas anti-inglesas, es aceptar la explotación de películas anti-francesas en Inglaterra y en otros países, sobre todo cuando son presentadas bajo la denominación de "películas históricas".

Algunos periódicos franceses se han hecho eco de las protestas ingle-

CERVEZA
PILSEN
(Marca BIECKERT)
En botellas o en chopp
Es siempre la mejor

Una interesante escena de "Huérfanas" por las hermanas Gish, delicadas e interesantes artistas que poseen tanto talento como hermosura.

"LA EPOCA"

CINEMATOGRAFOS

Teatros y Variedades, vease el "Carnet del Viajero", de 1a. página.

SELECT — Sulpacha 482. — Hoy, a las 14 y a las 20.20: Vistas cómicas; Vándalos del oro; Transformación completa; Llama de amor.

CAPITOL THEATRE — Santa Fe 1848.— Hoy, a las 16.20 y a las 21: La encantadora; La cautiva del caudillo moro.

GRAND SPLENDID THEATRE — Santa Fe 1860. — Hoy, día de moda: A las 18 y a las 23: entreactos por la orquesta típica y Jazz-band americana. A las 16.10 y 21: Los naipes mandan. A las 17.20 y 22: El desquite. A las 18.30: Sección de moda y a las 23: Más allá y El Gran Premio de Honor.

PALACE THEATRE — Corrientes 757.— Hoy, a las 16.20 y 22.10: La prometida del diablo. A las 17.20: La cautiva del caudillo moro. A las 18.30: Más allá y El Gran Premio de Honor.

EMPIRE THEATRE—Corrientes y Maipú. — Hoy noche solamente a las 22: La reina de Saba.

SELECT LAVALLE — Lavalle 921.—Hoy: Sección cómica; Un marido corregido; El cazador de fortunas; La prometida del diablo.

TEATRO PRINCESA — Sulpacha 460.— Hoy, en cine continuado desde las 11: Los Tres Mosqueteros.

GENERAL BELGRANO — Cabildo 2165.— Hoy, por la tarde: La encantadora; La corista de Broadway; Por supuesto y presupuesto. Noche: beneficio.

MAJESTIC THEATRE — Corrientes 843. — Hoy: La aventurera del Monte Carlo; La segunda vida; ¡Mi viejo Pinto!

PETIT SPLENDID — Libertad 976. — Hoy: tarde y noche: El cazador de hombres; El crepúsculo del honor.

SELECT BUEN ORDEN — Bernardo de Irigoyen 1521. — Hoy, tarde y noche: Ante todo, madre; El romance de Carlitos; Milonguita; Un héroe de pacotilla.

CINE CATALUÑA — Corrientes 2046.— Hoy, tarde y noche: El cazador de hombres; Novio pasado por agua; El lobo solitario; Un héroe profesional; Agapito entre actos.

CINE ELITE — Cabildo 3241. — Hoy: El conde de Montecristo; A la pesca de un hombre; Un yankee en Andalucía.

REAL CINE Esmeralda 420. — Hoy, tarde y noche: El cazador de fortunas; ¡Che loco Holmes!

STANDARD THEATRE—Corrientes 2067. — Hoy, por la noche: La Biblia; tarde y noche: Amor audaz; Cásate con él; No dudes de tu esposa.

THE AMERICAN PALACE — Córdoba y Callao. — Hoy, a las 18.20 y a las 22.20: Buenos Aires, ciudad de ensueño.

CRYSTAL PALACE — Corrientes 1550.— Hoy: El capitán Ricks; La prometida del diablo; El romance de Carlitos.

GAUMONT THEATRE — Rivadavia 1635. — Hoy, a las 16.30 y 21: Entre la espada y la pared. A las 17.30 y 23: Rebeca de la granja Sol. A las 18.30 y 22: La emboscada aérea.

IMPERIAL CINE — Cangallo 771.—Hoy: El cetro rojo; La princesita; La apuesta.

MIGNON PALACE — Juramento 2433 — Hoy: La estafa; Deber de gratitud; Media hora.

CINE BOLIVAR — Bolívar número 1032. — Hoy: La señorita vertigo; Los tres mosqueteros; La maestrita y el detective.

CINE Gral. MITRE — Bme. Mitre 1322. — Hoy: Buenos Aires ciudad del ensueño.

CINE COLON DE FLORES — Nazca 456. Variado y selecto programa, con estrenos de actualidad.

CINE-TEATRO SAAVEDRA — San Juan Núm. 2540.—Cine familiar. Todos los días variado programa altamente moral.

CINE JOCKEY CLUB — Córdoba 3967.— Diariamente estrenos. Variado y selecto programa cinematográfico.

EXCURSIONES

REAL DE SAN CARLOS — Excursiones todas las noches (excepto los domingos). A las 21 (9 p. m.), el vapor Helios saldrá de la Dársena Sur (galpón No. 1) para el Real. Precio de la excursión, 5 $ m/nacional. Los domingos sale a las 10 de la mañana, llegando a Buenos Aires el mismo día a las 19. Camas de ida y vuelta, 5 $. Camarotes ida y vuelta, 15 $ m/n. Entrada a los salones de recreo, 1 $. La cédula o libreta de enrolamiento son indispensables.

LA REINA DE SABA

Gigantesco
Espectáculo Cinematográfico

No deje Vd. de verlo

Se exhibirá en los Cines
CALLAO - ESMERALDA Y EMPIRE
EL 26 DEL CORRIENTE

Fox Film de la Argentina (S.A.)

Está **en venta** el cuarto número de

"RIEL Y FOMENTO"

104 páginas de texto, con magníficas ilustraciones. — Fuera de texto, una fototipía, reproducción de

"EL CANTO AL TRABAJO"

— — — de Rogelio Irurtia. — — —

SUMARIO:

Chile ante el Ferrocarril a Salta, por Alberto Romero.
La Plaza Victoria, por Ricardo Gutiérrez.
Las grandes fiestas incaicas, por Arturo Capdevila.
Los Ferrocarriles de los Estados Unidos, por Argus.
Algo de Heliofísica, por Martín Gil.
El Ferrocarril pintoresco, por Atilio Chiappori.
La Supervivencia Colonial en Salta, por Fernán Félix de Amador.
Noticias Ferroviarias de todas partes.
La caza del lobo marino, por Avelino Silvestre.
Un viaje de argonautas, por Arturo Lagorio.
Cómo hacer reservas de forrajes económicamente, por Martín Julio Ledesma.
Desde la ventanilla de un tren del Estado, por Clemente Onelli.
El árbol argentino, por Edmundo Montagne.
En el campamento de Comodoro Rivadavia, por Armando Maffei.
Industria y comercio.
El Congreso Internacional de Ferrocarriles.
Las nuevas líneas de los Ferrocarriles del Estado.

0.50 ctvs. el ejemplar

en todos los Kioskos y Librerías.—Haga sus pedidos por mayor, o ejemplares sueltos a P. COLON 537.

sas, entre ellos "La Cinematographie Française", que dice:

"La amenaza es clara. Si nosotros presentamos "Ana Bolena" que los ingleses —únicos jueces en la materia — califican de film anti-inglés, nos exponemos a que no se tenga ningún escrúpulo en presentar en Inglaterra "Dantón" y "Madame Dubarry", películas notoriamente antifrancesas.

Por eso opinamos que no se debe presentar en Francia "Ana Bolena".

"93"

La New York Film Exchange ha adquirido la exclusividad de esta película salida de los talleres de la Pathé Consortium", la misma acreditada marca que produjera "Los tres mosqueteros".

La cinematografía francesa en estos trabajos de reconstrucción histórica se ha destacado extraordinariamente presentando producciones realmente interesantes.

Mientras los yanquis descuellan en los films de otro carácter, en los que no pueden competir los franceses, de la vieja Galia llegan de tiempo en tiempo manifestaciones de arte cinematográfico histórico verdaderamente notables.

De "93", película basada en la inmortal obra de Víctor Hugo, se anticipan los más elogiosos conceptos, no por medio de las oficinas de propaganda que tan parcial y eficazmente contribuyen al engaño del público, sino por la prensa parisiense, severa, seria y exigente, a veces con exceso, creyendo que ésta es la mejor manera de progresar en el esfuerzo.

Esta película que ha sido dirigida por Alberto Capellani, consta de 11 actos y en ella desempeña el rol de protagonista el concienzudo e inteligente actor Henry Krauss.

La Nueva York Film no ha fijado aún la fecha de su estreno.

Dos opiniones sobre el cinematógrafo

El conocido periódico francés "Le cri de París" ha iniciado una encuesta entre gente conocida, con el fin de conocer su opinión acerca del cinematógrafo.

Entre la primera serie de opiniones publicadas extractamos estas de dos conocidos novelistas: Pierre Benoit y Henri Duvernois.

Dice este último:

"No prefiero, en absoluto, el cinematógrafo al teatro. Me agrada contemplar las imágenes; pero me agrada más leer libros.

Mi actor preferido es Carlos Chaplin.

No dirijo ninguna crítica a los films actuales porque es imposible criticar honradamente un arte cuya técnica se ignora. Es necesario saber ser espectador — indulgente — en una época en que todo el mundo se erige en crítico".

Pierre Benoit ha respondido:

"¿Una encuesta sobre el cinematógrafo? ¡Pero si yo no voy casi nunca! La mayor parte de las películas me embrutecen. Sin embargo, me gustan mucho las películas de Carlitos. También me ha agradado mucho "La marca del zorro", de Fairbanks.

Lo que yo desearía es una unión cinematográfica entre Alemania y Francia. Creo que los alemanes y los franceses reunidos podrían hacer grandes cosas.

Ahora se va a filmar "Koenigsmark", en Alemania. Y cuento con que ciertos papeles serán interpretados por verdaderos alemanes. Ellos sólo pueden encarnar el tipo de los oficiales prusianos".

"La reina de Saba"

La Fox Film estrenará hoy esta magnífica superproducción de su popular sello, que a raíz de su exhibición en privado mereció los más calurosos elogios de parte de la crítica local, elogios que no hicieron sino confirmar la fama de que venía precedida.

Notable en todos sus aspectos, fotográfico, artístico, dramático. "La reina de Saba" es una de esas películas que se imponen al público desde su primera exhibición. Su histórico asunto en el que se ha intercalado hábilmente un emocionante episodio de amor maternal, cuya heroína es la reina de Saba, se prestaba admirablemente para las grandes y suntuosas reconstrucciones, cosa que se ha logrado no solamente gracias a los grandes recursos de la casa productora, sino también al acierto de la dirección que no ha olvidado detalle que pudiera afectar el verismo de las escenas o menoscabar la verdad histórica.

"Decepción que mata"

La New York Film Exchange estrenará hoy en los cines Empire, Callao, Esmeralda, teatro Maipo y Petit Splendid, una notable producción francesa, de la acreditada marca Pathé Consortium Cinema, titulada "Decepción que mata". Se trata de un drama de argumento altamente moral, el cual ha sido adaptado al cine por M. Monca y M. Rosa Pansini, y cuya acción se desarrolla en una de las regiones más pintorescas de Francia.

El asunto condensa la interesante historia de una joven huérfana, que es víctima de su inexperiencia de la vida. Es protagonista principal la bella actriz Gina Relly, a quien secundan otros actores no menos conocidos del teatro francés, cada uno de los cuales realiza dentro de su papel una verdadera creación.

Una obra de Tristán Bernard

Raymundo Bernard ha comenzado a dirigir "Grandeza y decadencia", cuyo escenario ha sido escrito por su padre, Tristán Bernard y en el que Armando Bernard, el excelente Planchest de "Los tres mosqueteros", será el protagonista.

Raymundo Bernard, después de un brillante ensayo, ha firmado un contrato con una joven debutante, encantadora y bien dotada, la rubia Paulette Berger, para interpretar el papel de una joven campesina.

La mujer perfecta de América

Virginia Pearson acaba de ganar el premio que la National League for the Prevention of Spinal Curvature, ofreció para la mujer más perfecta de los Estados Unidos.

El doctor Millarde, presidente de la liga, al referirse al concurso dice lo siguiente: "Yo siento mucho no poder decir que la figura de Virginia Pearson es un modelo de belleza y de salud; pero siendo tan raro encontrar estos dos atributos físicos reunidos en una misma persona, no dudaría en comprobar que el cuerpo más perfecto, hoy en América, es el de Virginia Pearson, quien ganaría el premio si se realizara un concurso de belleza aquí y en Europa".

Virginia Pearson estuvo tres años retirada de la escena muda, durante los cuales trabajó en algunos teatros de Broadway, pero hoy ha sido solicitada de nuevo por su juventud, belleza y habilidad, para que prestigie con sus gracias la escena cinematográfica.

V. V.

CRONICA DEPORTIVA

EL TRIUNFO DEL SENEGALES SYKI

Consideraciones que nos sugiere

Deliberadamente no comentamos en nuestra edición de ayer el triunfo conquistado por el senegalés Syki en su match con Carpentier. Y no lo hicimos por cuanto faltaban los elementos de juicio indispensables para emitir una opinión sensata. Las contradictorias noticias que en el primer instante transmitió el telégrafo nos inhabilitaban, por lo demás para sustentar con bases sólidas las reflexiones que nos ha sugerido el desenlace del asalto, tan sorprendente como significativo.

Hoy las informaciones son amplias y terminantes y de ellas se desprenden interesantes consideraciones que conviene señalar en virtud de la importancia trascendental que se ha dado, muy justamente por cierto, al éxito del pugilista senegalés.

Carpentier ha sido derrotado en buena ley. La caída del ídolo parisiense reviste todas las características de un gran desastre. En los quince años de su carrera pugilística jamás ha experimentado un contraste de semejantes proporciones tan contundente como decisivo. Tales son las consecuencias materiales que para Georges ha tenido el martilleo aplicado tenaz y constantemente por Syki, que no admiten símil con las que le originara el match inolvidable con el americano Frank Klauss —muy serias por cierto—allá por el año 1912, cuando Carpentier no había alcanzado aún la eficiencia que posteriormente ofreciera y que suscitara la admiración universal.

M. Descamps, "menager" del vencido explica a su modo, las causas determinantes de la derrota. Inculpa a su pupilo una excesiva dosis de confianza. "Todo es culpa de Carpentier, y es ésta una buena lección. Si no hubiera tratado de jugar con Syki, no le hubiera alcanzado en el tercer round el feliz "punch" que lo desvaneció".

Así habla Descamps.

¿Se ha iniciado en Carpentier el declinamiento de su vigorosidad física? Sino es fácil afirmar categóricamente en tal sentido, menester es admitir que en la hora actual su estado no resiste un parangón con el que presentara en vísperas del histórico asalto de Jersey City. El esfuerzo que realizó en aquel entonces ¿ha determinado su agotamiento físico? Tampoco puede hacerse una afirmación rotunda si se tiene en cuenta que posteriormente se impuso con facilidad a dos "estrellas" del pugilismo continental: Jorge Cook y Kid Lewis, desvaneciendo una vez más las esperanzas cifradas por australianos y británicos en sus dos genuinos representantes del viril deporte.

Lógico es admitir — y es esta nuestra opinión sincera — que Carpentier pasa por un mal momento, sin desechar tampoco las declaraciones de M. Descamps cuando dice que Georges se excedió en su confianza.

No es admisible — y hablamos con el recuerdo de su larga y maravillosa campaña deportiva — que un pugilista despreocupado en absoluto de todo cuanto a entrenamiento se refiere pueda derrotar en forma tan aplastadora a un adversario de la talla de Carpentier, sin mediar circunstancias especialísimas. La confianza en sí mismo y la escasa importancia que justamente el ídolo parisiense otorgó a las victorias de Syki sobre Balzac y Nilles — dos pugilistas mediocres — han influído, lo repetimos, poderosamente en el resultado de la pelea.

Por lo demás, Syki ha producido una performance asombrosa, superando en todo instante a su contrincante en potencialidad y en hidalguía... Carpentier, el pugilista "gentlemen" ha perdido su título y lo que es más lamentable, sus simpatías entre el pueblo francés, usando de recursos ilícitos y repudiables que en él jamás encontraron ambiente, dispensables un tanto, y que deben atribuirse a una muy humana, si que condenable, desesperación ante la inminencia del desastre.

Syki es hoy el hombre más popular de Francia... Dempsey debe estar, en estos instantes, celoso de la admiración provocada por el hasta hace poco desconocido senegalés y que en la hora presente marcha, a paso precipitado, hacia la conquista del cetro del pugilismo. — **Ap.**

Asociación Amateurs de Fottballl

FIXTURE DE LAS DIVISIONES INTERMEDIA Y RESERVA

Segunda rueda del campeonato

1a. fecha. V. Ballester v. Rivadavia; Honor y Patria v. Rañó; Excursionistas v. Hamilton; L. N. Alem v. Boedo; Arg. del Sud v. G. y E. de Lanús; Wilde v. Zonda; L. Argentino v. Talleres; Charley v. E. de Bernal; Villa Crespo, bye.

2a. fecha. Villa Crespo v. Rivadavia; Rañó v. Villa Ballester; Hamilton v. Honor y Patria; Boedo v. Excursionistas; G. y E. de Lanús v. L. N. Alem; Zonda v. Argentino del Sud; Talleres v. Wilde; E. de Bernal v. L. Argentino; Charley, bye.

3a. fecha. Rañó v. Villa Crespo; Villa Ballester v. Hamilton; Honor y Patria v. Sp. Boedo; Excursionistas v. G. y E. de Lanús; L. N. Alem v. Zonda; Arg. del Sud v. Talleres; Wilde v. E. de Bernal; Charley v. L. Argentino; Rivadavia bye.

4a. fecha. Villa Crespo v. Hamilton; Rivadavia v. Charley; Boedo v. Villa Ballester; G. y E. de Lanús v. Honor y Patria; Zonda v. Excursionistas; Talleres v. L. N. Alem; E. de Bernal v. Arg. del Sud; L. Argentino v. Wilde; Rañó, bye.

5a. fecha, Boedo v. Villa Crespo; Rañó v. Rivadavia; Villa Ballester v. G. y E. de Lanús; Honor y Patria v. Zonda; Excursionistas v. Talleres; L. N. Alem v. E. de Bernal; Arg. de Sud v. L. Argentino; Charley v. Wilde; Hamilton, bye.

6a. fecha. Villa Crespo v. G. y E. de Lanús; Rivadavia v. Hamilton; Rañó v. Charley; Zonda v. Villa Ballestor; Talleres v. Honor y Patria; E. de Bernal v. Excursionistas; L. Argentino v. L. N. Alem; Arg. del Sud v. Wilde. Sp. Boedo, bye.

7a. fecha. Zonda v. Villa Crespo; Boedo v. Rivadavia; Hamilton v. Rañó; Villa Ballester v. Talleres; Honor y Patria v. E. de Bernal; Excursionistas v. L. Argentino; L. N. Alem v. Wilde; Charley v. Arg. del Sud; G. y E. de Lanús, bye.

8a. fecha. Villa Crespo v. Talleres; Rivadavia v. G. E. de Lanús; Rañó v. Boedo; Hamilton v. Charley; E. de Bernal v. Villa Ballester; L. Argentino v. Honor y Patria; Wilde v. Excursionistas; Arg. del Sud v. L. N. Alem. Zonda, bye.

Torneo de polo

El viernes próximo se iniciarán en las canchas del Hurlingham Club los partidos correspondientes al torneo de polo por eliminación, en el que se disputará la Copa Anchorena.

El torneo continuará disputándose el sábado y domingo próximos.

"Sport Club Palermo"

Esta institución ha resuelto organizar para el próximo 1o. de octubre un torneo atlético interno en su Campo de Deportes de la Avenida Alvear 2734, desarrollándose el siguiente programa:

Carreras llanas de 100, 200, 400, 800 y 2.000 metros; salto en largo y en alto con y sin impulso, lanzamiento de la bala; exhibiciones de box entre los aficionados socios del club, exhibiciones de gimnasia y además importantes partido de basket-ball.

Club Ciclista Universal

Como hemos anunciado, se realizará una carrera para perdedores el 1 de octubre próximo, sobre el siguiente recorrido Palermo-San Isidro-Palermo.

Para dicha prueba se han instituído los siguientes premios.

Al 1o., diploma y medalla de plata donada por Waldemar Schmidt; al 2o. medalla de plata donada por el veterano Chalbín Súcar; al 3o. medalla de plata, premio C. D. y habiendo más de diez inscriptos se otorgará un cuatro premio.

Las inscripciones para esta prueba se reciben en el local social Montevideo 59.

Campeonato de lucha romana del Club de Gimnasia y Esgrima

En el local central del Club de Gimnasia y Esgrima continuó disputándose el campeonato abierto de lucha greco-romana, con el resultado siguiente:

M. González del Sportive Francaise fué declarado vencedor de F. Rodríguez de la Asociación Cristiana de Jóvenes por no presentarse este último.

J. B. Llosa, de la Asociación Cristiana de Jóvenes, venció a M. Lerognon del Club de Gimnasia y Esgrima.

E. E. Bosch, de la Asociación Cristiana de Jóvenes, venció a J. Cabrera, del Club de Gimnasia y Esgrima.

A. López, del Gimnasia y Esgrima, venció a J. Pezzanó de la A. Cristiana de Jóvenes.

D. de Díaz, del Sportive Francaise, fué declarado vencedor de E. Borlingeri, del Jockey Club de Rosario, por no presentarse este último.

E. Mateos, del Sportivo Francaise, venció a E. de Díaz, del mismo club.

A. López, del Gimnasia y Esgrima, venció a E. Mateos del Sportive Francaise.

Los encuentros entre los aficionados L. Sigel v. P. Rey Pardellas y A. Barbieri v. F. Berenguer quedaron en suspenso.

Esta noche a las 21 horas, por el mismo campeonato, se realizarán los siguientes encuentros:

Peso semipesado: E Scotti v. J. Giménez (en suspenso) y E. Scotti v. M. González.

Peso liviano: L. Giménez v. G. Barbosa (en suspenso); L. Sigel y C. Castiñeiras; L. Sigel v. M. Lerognon; P. Rey Pardellas v. J. B. Llosa y J. Reissis y P. Savalzki (en suspenso).

Peso semiliviano: A Barbieri v. J. Cabrera; E. Mateos v. R. Capitani; A. López v. R. Vely y E. E. Bosch v. F. Berenguer.

Sociedad La Paloma Mensajera

Esta sociedad realizó, de acuerdo con el programa de la 6a. serie del año para palomas adultas, su anunciado concurso desde la estación Agote, distante 87 kilómetros de esta capital, disputándose el premio "Perdedores", consistente en una hermosa copa de plata donada por la comisión directiva.

El resultado general fué el siguiente: 1o. y 4o. palomar "Sarita", de Guillermo Dillon; 2o., 5o. y 6o. palomar "Botafogo", de Francisco Claussen; 3o. palomar "Bleriot", de Manuel Bourdieu.

Próxima carrera pedestre

Organizada por el Club Atlético Buenos Aires, se disputará el día 12 de octubre próximo una carrera pedestre sobre la distancia de 12.000 metros, de acuerdo con el siguiente recorrido:

Monumento de los españoles, Avenida Alvear, Quintana, Callao, Entre Ríos, Victoria, Sáenz Peña, Paraná, Rivadavia, Callao, Quintana, Avenida Alvear al punto de salida.

Podrán intervenir en esta prueba todo competidor con licencia de la Federación Atlética Argentina.

Las inscripciones se recibirán desde las 21 a 22.30, en el local Talcahuano 896.

Reunión de la comisión de homenaje a los deportistas argentinos

En el local Corrientes 327, se realizará hoy a las 18, una reunión de la comisión nacional de homenaje a los deportistas argentinos que intervinieron en las olimpíadas latinoamericanas, con objeto de tratar definitivamente la forma del homenaje a tributarse.

Torneo de pelota del Club Belgrano

En la cancha del Club Belgrano se jugarán durante la semana en curso, por el torneo interno de pelota a paleta, los siguientes partidos:

Hoy, a las 15.30: M. A. Esteves y P. E. Rochaix v. J. C. Maffei y N. Lettieri; a las 19.25: E. Argerich y V. A. Maffei v. M. J. Bustillo y O. Torres; jueves, a las 15.30: A. P. Llana y S. Lizarume v. C. Saí y J. Viale Avellaneda; a las 19.15: C. Torres y G. Torres v. G. Dillon y J. C. Moutous; a las 21.30: V. Martínez Fontes y A. Romariz Elizalde v. T. González y P. Nuré; a las 22.15: J. C. Maffei y N. Lattieri v. A. M. Fernández y J. Vacarezza, y viernes, a las 15.30: G. J. Beyrne y A. Gómez v. R. Amadeo y B. Martín, y a las 19.15: S. J. Paredi y R. di Gio v. R. J. Coquet y T. Grané.

Club Deportivo Cervantes

Con motivo de su primer aniversario, la institución del epígrafe, prepara para el día 8 de octubre próximo dos importantes pruebas atléticas.

La primera es una carrera pedestre sobre la distancia de 2000 metros, libre para perdedores. Esta prueba se correrá sobre el circuito Cervantes, que abarca el siguiente recorrido: Salida, Piedras y Humberto I, por Piedras, Victoria, Perú, Carlos Calvo, Piedras al punto de partida.

Se han instituído los siguientes premios: al primero gran copa de plata, al segundo reloj-pulsera, al tercero copa de plata, al cuarto medalla de plata, al quinto medalla de plata, al sexto medalla de plata, al séptimo, medalla de metal, al octavo medalla de metal, al noveno medalla de metal y al décimo [illegible].

A la institución que obtenga mayor número de puntos, gran copa de plata denominada premio conjunto. Los puntos se adjudicarán en la siguiente forma: 20 puntos al primero, disminuyendo de dos en dos hasta el 10o.

La segunda prueba es una carrera ciclista de velocidad, libre para perdedores, sobre la distancia de 1500 metros, a disputarse sobre la Avenida Alvear.

Para esta prueba que se correrá por series, repechaje y final, se han instituído los siguientes premios: al primero copa de plata grande, al segundo dos cubiertas y dos cámaras para bicicleta, al tercero medalla de plata, al cuarto medalla de plata y al quinto medalla de metal.

Además se adjudicará un premio denominado conjunto, consistente en una gran copa de plata a la institución que obtenga mayor número de puntos.

Las inscripciones para estas pruebas se recibirán todos los días hábiles de las 13.30 a las 14.30 y de las 20 a las 22, en el local Carlos Calvo 728, hasta el día 7 de octubre próximo.

Actividades del Club Deportivo América

Carreras pedestres de 400 y 1.500 metros con handicap

El domingo 1 de octubre se llevará a cabo en la pista que el Club Atlético Ferrocarril Oeste, posee en su campo de deportes de Caballito, las pruebas pedestres con handicap, sobre las distancias de 400 y 1.500 que organiza el Club Deportivo América bajo el patrocinio de la Federación Atlética Argentina y que fueran postergadas en varias oportunidades debido al mal tiempo.

Las inscripciones para intervenir en dichas carreras serán clausuradas hoy a las 22 horas, en la secretaría del club organizador, Bartolomé Mitre 2520.

Campeonato interno de atletismo

De acuerdo con la norma ya establecida, el Club Sportivo América, organiza nuevamente el campeonato interno de atletismo, del año en curso y que servirá además de preparación, para intervenir en los próximos torneos que organizan varias instituciones.

El citado campeonato ha sido dividido en varias categorías, a saber: Velocidad, 100, 200 y 400 metros llanos; medio fondo, 800, 1.500 y 3000 metros; saltos, alto y largo con impulso y triple salto; lanzamiento de la bala, disco, martillo y jabalina; menores de 16 años, 60, 300 y 600 metros.

En cada categoría será declarado campeón el socio que obtenga mayor cantidad de puntos, los que serán asignados en la siguiente forma: 5 puntos al 1o., 3 al 2o., 2 al 3o., y 1 al 4o., y además 1 punto a todo el que tome parte en las pruebas, aparte de los que le correspondieran por su clasificación.

Los premios que se disputarán en cada categoría son: medalla de vermeil al 1o., de plata al 2o. y de metal al 3o., otorgándose un cuarto premio en las categorías en que participen 8 asociados; habiéndose fijado el precio de inscripción en $ 1 por competidor en cada categoría.

Las carreras serán disputadas en el local que oportunamente [illegible] remos y de acuerdo al programa siguiente: Octubre [illegible]: 60 metros para menores, 100 metros llanos, salto en alto, 3.000 metros llanos y lanzamiento de la jabalina y del martillo; octubre [illegible]: 600 metros para menores, 200 y 1.500 metros llanos, salto en largo con impulso y lanzamiento de la bala; noviembre 5: 300 metros para menores, 400 y 800 metros llanos, triple salto y lanzamiento del disco.

Las inscripciones para este campeonato se reciben desde ya en la secretaría, Bartolomé Mitre 2520, hasta el martes anterior a cada serie de carrera.

Carrera pedestre internacional

Con gran entusiasmo activan e los preparativos para la realización de la tercera gran carrera pedestre internacional, que el Club Deportivo América organiza anualmente bajo el patrocinio de la Federación Atlética Argentina, en conmemoración del aniversario del descubrimiento de América.

Dicha prueba se llevará a cabo el domingo 15 de octubre sobre el trayecto Recoleta, Belgrano, Recoleta, que comprende una extensión de 10 kilómetros siendo libre para todo competidor sudamericano.

El challenge "América" que sirve de base a esta importante carrera, y que consiste en una hermosa copa donada por el Honorable Concejo Deliberante de la Ciudad de Buenos Aires, ha sido obtenido ya dos veces por el Club Atlético Buenos Aires, por medio del competidor Elisardo Menéndez, de manera que de conquistarlo nuevamente este año pasará definitivamente a su poder, ya que [illegible] menester tres victorias consecutivas o cinco alternadas para adjudicarse tan valioso trofeo.

En la carrera de este año, que ha de [illegible] uno de los mayores éxitos de nuestro pedestrismo, han de intervenir seguramente además del [illegible] representante del Club Atlético Buenos Aires Elisardo Menéndez, [illegible] del Club Deportivo América y José Rivas del Club Pedestre Argentino, ambos actualmente en el Brasil donde tomaron parte en las Olimpíadas Latino Americanas, el primero representando a nuestro país y el segundo a Brasil y espérase además conseguir la participación de los representantes de Chile y Uruguay a su regreso de Río de Janeiro, lo mismo que [illegible] del país.

Además del "Challenge América" se disputarán valiosos premios, que han sido donados [illegible] Concejo Deliberante y Municipalidad de la Capital y varias casas de comercio.

El plazo de inscripción [illegible]

Programa de carreras ciclistas

La Federación Ciclista Argentina ha [illegible] el Club Deportivo América para la realización [illegible] programa de pruebas [illegible] durante la temporada 1922-23, en la siguiente forma: Octubre 29: [illegible] Plaza del Congreso, Bella Vista, Villa Luro, [illegible] kilómetros, para competidores de segunda y tercera categoría. Enero 28: Buenos Aires a Pergamino 220 kilómetros en una etapa, libre a todas las categorías [illegible] premios especiales a los aficionados de categoría inferior [illegible] que puedan correr [illegible] en la clasificación general [illegible] Campeonato [illegible] Resistencia y durante los meses de mayo y junio Challenge de velocidad en tres series de 5, 3 y 1 kilómetro, divididos en [illegible] categorías y el campeonato [illegible] de velocidad sobre 1.000 metros.

Es probable la organización del premio Turismo que resulta el medio más eficaz de vincular a los asociados, aparte de los beneficios que como deporte reporta, facilitando además el conocimiento de los pueblos cercanos a la Capital, lo que constituye un excelente recreo.

EL ENORME ENTUSIASMO

Que existe en el público por el gran encuentro:

FIRPO y TRACEY

a efectuarse el 8 de octubre próximo

está reflejado fielmente en la demanda de localidades.

Las entradas con asiento dentro del Field, son limitadas. — Reserve su localidad.

Precios de las localidades con asiento, dentro del field:

Palcos con 4 entradas . . . . $ 500.—
Sección A . . . $ 100. Sección B . . . $ 75
Sección C . . . $ 50 Sección D . . . $ 30
Sección E . . . $ 20 Sección F . . . $ 10

Estas localidades las puede Vd. obtener en las Oficinas del Promotor, calle Tucumán 1353, esc. 39 U. T. 4714, Libertad.

Agente para el Norte de la República, señor Silvio Guerrieri, calle Buenos Aires 1447, Rosario.

Convocatorias

COMPAÑIA INDUSTRIAL Y MERCANTIL THYSSEN Lda. — Convocatoria [illegible]

ORDEN DEL DIA

[illegible]

ENRICO DELL'ACQUA Lda. (SOCIEDAD [illegible]

[illegible]

SOCIEDAD ANONIMA "LA EPOCA" [illegible]

ORDEN DEL DIA

[illegible]

NOEL & COMPAÑIA LIMITADA — [illegible]

ORDEN DEL DIA

[illegible]

SOCIEDAD ANONIMA DE COMEDORES Y DORMITORIOS — [illegible]

[illegible]

LEA MAÑANA

"CANDIDOS Y CANDIDATOS"

SEMANARIO HUMORISTICO DE SATIRAS Y CARICATURAS

PAGINAS LITERARIAS Y DEPORTIVAS

Administración: VICTORIA 618 Precio 10 centavos

ALBUM PRESIDENCIAL DE LA REORGANIZACION NACIONAL 1916-1922

SINTESIS HISTORICA DE LA VIDA ARGENTINA BAJO LA PRESIDENCIA DEL DOCTOR HIPOLITO YRIGOYEN, EN LO INSTITUCIONAL, ECONOMICO, EDUCACIONAL, ARTISTICO, SOCIAL Y DEPORTIVO

Contendrá: labor presidencial, de los ministerios y reparticiones públicas; Cámaras; bancos oficiales y particulares; gobiernos y legislaturas de provincias durante aquel período

Informaciones sobre las fábricas y talleres, grandes tiendas, fields, canchas, plazas, paseos y establecimientos agrícolas y ganaderos, ilustrando el material con fotografías.

Dará a conocer las últimas estadísticas sobre el ejército, la armada y población obrera, etc.

Para pedidos e informes a nuestras oficinas de redacción y administración, VICTORIA 618

FERROCARRIL CENTRAL DE CORDOBA

Trenes de Pasajeros

Los trenes de pasajeros salen de RETIRO C. C. (Buenos Aires) para:

Rosario [illegible] a las [illegible]
Rosario [illegible]
Santa Fe [illegible] a las 21.20
San Francisco [illegible]
Córdoba [illegible] y sábados
Tucumán [illegible]
Santiago del Estero [illegible] miércoles a las 21.35
Catamarca [illegible] sábados
Rosario [illegible] miércoles a las 21.45
Salta [illegible] sábados
[illegible] a las 21.50
La Quiaca [illegible]

Los señores viajeros que salen de Retiro con tren de la hora 21.30, con destino a Rosario, podrán permanecer hasta las 8.00 en el coche dormitorio, que se desengancha del tren en dicha ciudad.

Servicio de Cargas

Entre Retiro, Central Córdoba [illegible] y Rosario, Córdoba, San Francisco, Rafaela, Tucumán, Santiago del Estero, Salta, Jujuy, La Quiaca, [illegible] San Juan, Catamarca, Santa Fe, Reconquista, Vera, Resistencia.

Las mercaderías cargadas en [illegible] durante el día, salen a destino la misma noche llegando a Rosario [illegible] madrugada del día siguiente y a San Francisco y Córdoba [illegible] del día subsiguiente.

Por informes y tarifas, [illegible] Informes (Galería Güemes), Buenos Aires y Estación Retiro Central Córdoba.

Marzo 1922.

H. G. CABRETT, Administrador General.

CARRERAS DE CABALLOS

clásico Estados Unidos del Brasil

disputará el próximo domingo alermo la interesante prueba seda en el epígrafe, y como en ella vendrán caballos de primera fila, udamos de que los aficionados rán la oportunidad de presenciar inal reñido por la conquista de la ria.

acemos a continuación un peo comentario de la chance de los etidores de esa carrera.

EMIO ESTADOS UNIDOS DEL BRASIL

Distancia 1.600 metros

mio $ 17.812 y una copa ofrecida or el Jockey Club de Río Janei al 1.o; 3.232 al 2.o y 1.616 3.o

COMPETIDORES Y MONTAS

angage 60 kilos, R. A. Carabajal.
lpes 59, J. Bastías.
affetto 59, E. Ruiz.
Iijo Mío 59, F. Arcuri.
andoumint 51, D. Torterolo.

angage, que a raíz de sus contidos triunfos, fué puesto en re, el cual, le ha sentado admiranente, reaparecerá en esta carren plena posesión de sus medios. l hijo de Larrea, que se ha disuido por sus excepcionales conones de ligero, corrido a la expecva puede hacerse presente al fi, en una de sus briosas arremeti, su estado es de primer orden y u caballeriza le merece ilimitada fianza a pesar de llevar muy se adversarios.

Hijo Mío, que no corre desde que adjudicó el clásico Maipú sobre la ancia de 1200 metros, reaparee en esta carrera, habiendo sido parado especialmente por su nueentraineur como para que produzuna de sus mejores perfomances. El hijo de Saint Wolf, que es uno los mejores "flyer" de Palermo, nta con una corrida de 1'39" padisputar esta prueba, sin embargo que reconocer que el represente del stud Felicidad tendrá que pensar en esta oportunidad apreble ventaja en el peso, a un potriregular como lo es Gandoumint, lo que si llega a ganar habrá heo una verdadera hazaña.

Alpes, que anteayer fué presentaen el handicap de la milla, obtendo como es sabido la victoria, es o buen competidor de esta cara.

El representante del stud Esmeral, que luce un alto grado de preparación, está en condiciones de procir una gran carrera, pues no hay e olvidarse que el hijo de Saint olf, en pleno estado es temible en alquier carrera que dispute, por lo e recomendamos especialmente no scuidarlo.

Gandoumint, que será el favorito, atención a la apreciable ventaja e recibe por el peso por edad, ha do también preparado especialmenpara disputar este clásico.

El hijo de Pippermint, según su ckey-entraineur D. Torterolo, cuirá los 1600 metros de extremo a tremo, siendo inútiles los esfuers que harán sus adversarios por rle alcance.

Además no hay que olvidarse que representante del stud Indécis es no de los buenos representantes de sta generación, como lo demostró en is últimos compromisos clásicos en s cuales en unos salió airoso y en tros perdió por haberse tenido que edir con productos sobresalientes.

SUS VENCEDORES HASTA LA FECHA

903 Anfión, por Gay Hermit y Andreina, de la ecurie Belgrano.
904 Macbeth, por Stiletto y Africa, del stud Escocés.
905 Invanhoe, por Sargento y Categoría, del stud Invanhoe.
906 Orador, por Orbit y Columbia, de la ecurie Belgrano.
907 Buchardo, por Orange y Borrasca, de la Petite Ecurie.
908 Pirapo, por Orange y Fantasio, del stud Don Gonzalo.
909 San Borombón, por Le Mat y St. Rosa, de la ecurie Stockwell.
1910 Dado, por Combate y Dama, de la ecurie Beausoleil.
1911 Gin, por Orange y Fidele, del stud Alvear D.
1912 Carlos XII, por Simonside y Flor Morada, del stud Lowland Boy.
1913 Charming, por Cyllene y Charmazel, del stud Alvear D.
1914 Heredia, por Jardy y Cassini, de la ecurie Laprida.
1915 Pan Pan, por Ducato y Poppy, del stud Santa Luisa.
1916 La Ñatita, por Old Man y Pomona, del stud Los Rosales.
1917 Saint Emilión, por Cyllene y Albilla, del stud Don Gonzalo.
1918 Saint Emilión, por Cyllene y Albilla, del stud Don Gonzalo.
1919 Moloch, por Diamond Jubilee y Melilla, del stud Iceache.
1920 Clamor, por Fisherman y Condesita, del stud Montiel.
1921 Moloch, por Diamond Jubilee y Melilla, del stud Iceache.

Adolfo Bullrich y Cía.

Productos de carrera en training y para cría, procedentes de distintas caballerizas, se rematarán

El sábado 30 de septiembre, a las 14.30, en el local de ventas. Las inscripciones se aceptarán solamente hasta el día 27. Otros informes en nuestra casa Av. Alem 1950. — Adolfo Bullrich y Cía.

v. 29 sept.

ROYAL PIGALL

Corrientes 825 — U. T. 863 Riv.

MARTES 26 DE SEPTIEMBRE
GRANDIOSA NOCHE DE GALA

Con el interesante conjunto de las notables artistas: MOLLY BELL, sugestiva danzarina clásica; DAISY BONJOUR chanteuse fantasiste; LAS BALLESTEROS, notable pareja de cantos y bailes internacionales; MERYNE, cantante internacional; RITA D'AMOR, atrayente cantante francesa; LUCETTE FABIANI, bailarina; LA GITANA, genial bailarina de rango español; MAUD GERNYS, bailarina; JENNY RUSSO, bailes de salón; THE NAN SISTERS, bailarina inglesa.

EXITOS de los EXITOS de la notable orquesta RIYOL PIGALL Jazz-Band
SALONES RESERVADOS — Todos los días, a las 18: APERITIF TANGO.
A las 21: SELECT SECCION SOIREE.

El ex capataz de Caid

Antonio Rodó, que prestó servicios en el stud Atahualpa, hasta el 18 del corriente en calidad de capataz, se ha presentado al Jockey Club reclamando la comisión de Caid de la Copa de Oro.

Teniendo en cuenta los antecedentes que alega, nos parece que está en su perfecto derecho Rodó de pretender hacer reconocer su comisión.

El Jockey Club debe expedirse cuanto antes en este asunto.

El jockey Leguisamo

TIENE SU CARRERA ASEGURADA

No puede ser más afortunada la forma en que se ha iniciado Leguisamo como Jockey en Palermo.

Favorecido con la designación de dirigir a Caid y comprometido como monta del stud Iceache puede hacer rápidamento carrera.

Leguisamo es un piloto discreto y que puede alternar con éxito en Palermo donde sólo un núcleo regular de profesionales pueden superarle en el momento.

Callejero

ANDA MUY BIEN

Los hijos de Tullibardine y Verdun han entrado en un momento propicio y ganan carreras continuamente.

Es por esa razón que conviene tenerlos especialmente en cuenta.

Callejero al cuidado de B. Olivieri que está también echando buena caballada, tiene para el próximo domingo un compromiso muy favorable.

Calcador

ES EJERCITADO EN 1700 METROS

El pupilo del entraineur Felipe Vizcay que en su último compromiso no se desempeñó como era de esperarse, será presentado el próximo domingo en la prueba de potrillos perdedores, donde no sería de extrañar si obtuviera su primera victoria.

Dirigido por el peón el hijo de Moreno fué corrido esta mañana en 1700 metros, marcando 1'47" con buen final. El representante del stud Las Armas será corrido por el aprend'z E. Ruiz.

Idolo

FLOREO EN 1700 METROS

El representante del stud Esmeralda que pertenece todavía a la categoría de perdedor, en sus jercicios privados demuestra haber realizado algunos progresos.

Idolo que será presentado el próximo domingo en el premio Pan Pan, fué ejercitado esta mañana en 1700 metros, dirigido por J. Bastías, cubriendo esa distancia al freno con buena acción en 1'51". Es seguramente uno de los candidatos más temibles de esa carrera.

Los Saint Wolff

SE REMATARAN PROXIMAMENTE

Ha sido fijado para el sábado 7 de octubre el remate del haras Nacional, hijos de Saint Wolf, Fripón y Del Valle.

Es uno de los lotes que llama la atención y por él, que existe verdadero interés.

Dentro de breves días, estos productos entran al tattersall del Hipódromo Argentino.

Las próximas ventas

La casa Bullrich ha fijado las fechas que se expresan a continuación para las ventas de productos:

Mes de octubre—

Jueves 5, haras Trujui y Los Robles.
Viernes 6, haras Nacional.
Sábado 7, haras El Moro.
Lunes 9, haras Chacabuco, Echesortu y Casas y Buenos Aires.
Martes 10, haras El Pelado y Las Tunas.
Miércoles 11, haras El Carmen y Maipú.
Viernes 13, haras Ayacucho y Miryam.
Sábado 14, haras Las Ortigas y San Jacinto.
Lunes 16, haras Ojo de Agua.
Martes 17, haras Pelayo y La Elvira.
Miércoles 10, haras Chapadmalal.
Jueves 19, haras Los Olmos y Thais.
Viernes 20, haras Los Cardales.
Sábado 21, haras San Ignacio.
Lunes 23, haras San Marcos.

Programa de entradas

Para la reunión a realizarse en Palermo el domingo 8 del próximo mes de octubre:

Premio Milonguita (1921). — Para yeguas de 4 años y más edad, que no hayan ganado más de dos carreras, no clásicas. Peso: 52 kilos. Recargo de 3 kilos por cada carrera ganada. Premio $ 4500 a la 1a., 600 a la 2a. y 300 a la 3a. Distancia 1500 metros. Entrada $ 45.

Premio Cantaridina (1916). — Para potrancas de 3 años que no hayan ganado. Peso: 55 kilos. Premio pesos 4500 a la 1a., 600 a la 2a. y 300 a la 3a. Distancia 1500 metros. Entrada pesos 45.

Premio Pas-si-mal (1917). — Para potrillos de 3 años que no hayan ganado. Peso, 52 kilos. Premio $ 4500 al 1o., 600 al 2o. y 300 al 3o. Distancia 1600 metros. Entrada $ 45.

Premio Fanfarrona (1918|19). — Para potrancas de 3 años ganadoras hasta dos carreras no clásicas. Peso: 54 kilos. Recargo de 3 k. a las ganadoras de 2 carreras. Premio, $ 5500 a la 1a., 800 a la 2a. y 400 a la 3a. Distancia 1100 metros. Entrada $ 55.

Premio Río Uruguay. — Para productos nacidos desde el 1o. de julio de 1919. Peso: 57 kilos. Los que corran en esta carrera no podrán tomar parte en el Gran Premio Nacional. Premio $ 12000 al 1o., 1500 al 2o. y 750 al 3o. Distancia 2200 metros. Ratificación $ 45 (Carrera clásica).

Premio Colombia. — Para toda yegua. Peso por edad. Recargo de 2 kilos por cada premio clásico ganado en 1922. Premio $ 10.000 a la 1a., 1.500 a la 2a. y 750 a la 3a. Distancia 2200 metros. Ratificación $ 40. (Carrera clásica).

Premio Doracante (1920). — Handicap para todo caballo ganador de más de $ 5.000. Premio $ 5.500 al 1o., 800 al 2o. y 400 al 3o. Distancia 1800 metros Entrada $ 55.

Premio Retahila (1921). — Handicap para todo caballo ganador. Premio $ 6.000 al 1o., 800 al 2o. y 400 al 3o. Distancia 2800 metros. Entrada $ 60.

Apertura de cartas sábado 30 de septiembre a las 18.30.

Asignación de pesos lunes 2 de octubre.

Declaración de forfait martes 3 de octubre a las 18.30.

Ratificación de los premios Río Uruguay y Colombia, el sábado 30 de septiembre, a las 18.30.

Místico

EN EL GRAN PREMIO NACIONAL

Ha sido realmente interesante la carrera producida por Místico en el clásico de anteayer.

El hijo de Craganour tiene todas las apariencias de un gran caballo y ha despertado tal entusiasmo por la forma de destacarse, que su chance en la carrera más importante de nuestro turf, empieza a ser discutida, tomándose como adversario de los favoritos.

Este producto es, para nosotros, un gran caballo y ha confirmado en forma terminante nuestros pronósticos, pero en su encuentro con Rico y Mameluke, las cosas pueden cambiar. Sin embargo, no hay menor duda de que el representante del stud La Indiana, es el único adversario que pueden tener los dos favoritos.

Bulbul

EL HIJO DE YORU MAJESTY Y CANORA

Este precioso alazán, que llamó justamente la atención en las ventas del año pasado, se viene alistando para poderse iniciar en las pistas en un tiempo no muy lejano.

Hoy de mañana hemos tenido oportunidad de verlo, mientras el jockey I. Leguisamo lo trabajaba en 1.600 metros, apareado a Narración, con Máximo Acosta, marcando 1'42" y dejando la impresión de que no tardará en colocarse en buenas condiciones.

Bulbol, dados sus antecedentes, puede ser efectivamente un caballo de porvenir.

El hermano de Pulgarín hace sus primeros ejercicios

El hijo de Your Majesty y La Nenita, que debido a diversos contratiempos no ha podido ser presentado todavía en público, ha empezado a ser ejercitado con regularidad, pues su caballeriza piensa hacelo debutar lo más pronto posible.

Big Baby, que así se llama el citado potrillo, fué ensayando esta mañana en 1.500 metros, dirigido por M. Acosta y apareado a Piura, con Leguisamo, desarrollando buena acción.

Piura siguió solo 500 metros más, marcando por consiguiente en los 2.000 metros 2'10" 1|5.

El entraineur Aquino abriga excelentes esperanzas en el futuro de este potrillo.

Astucia

EL DOMINGO PUEDE OBTENER SU PRIMERA VICTORIA

La representante del stud Ayacucho, que con el pequeño reposo que se le ha dado, se ha puesto hermosísima, será de la partida el próximo domingo en los 1.000 metros del premio Heredia y, como es muy veloz, no sería difícil que obtenga su primera victoria.

El aprendiz E. Ruiz trabajó ayer a la hija de Druid en aquella distancia, marcando 1'1" 1|5 sin haber sido mayormente exigida.

Herman GGoos

TRABAJO EN 2.500 METROS

El hijo de Your Majesty, antes de ingresar a un haras como reproductor, será presentado en algún handicap, no siendo difícil que pueda adjudicarse todavía algún triunfo.

Dirigido por el jockey I. Leguisamo, Hermann Goos fué ejercitado esta mañana en 2.500 metros, empleando 2'42" 3|5 en cubrir esa distancia.

La carrera de Coronadora

Han circulado rumores poco propicios al entraineur y jockey de esta hija de Mojinete, a raíz de su fracaso último.

Parece ser, según opinión generalizada, que a Coronadora no se le hizo emplear en ese compromiso.

Nueva Flor

NO VALE GRAN COSA

La pupila de Moisés Peñaloza, disputará el próximo domingo en la prueba de potrancas perdedoras, y, como no vale gran cosa, nos resulta difícil que pueda llegar a tener mayor figuración.

Con E. Peñaloza, Nueva Flor fué trabajada esta mañana en 1.000 metros, empleando 1'1" 3|5 en cubrir esa distancia.

Calendario hípico

MES DE SEPTIEMBRE

26—Declaración de forfait en las pruebas ordinarias de la reunión del domingo 1 de octubre.
30—Ratificación de los clásicos Río Uruguay y Colombia.
Apertura de cartas para la reunión del domingo 8 de octubre.

MES DE OCTUBRE

1—Premio EE. UU. del Brasil.
3—Declaración de forfait en las pruebas ordinarias de la reunión del domingo, 8 de octubre.
7—Ratificación del Gran Premio Nacional. Apertura de cartas para la reunión del domingo 15 de octubre.
8—Premio Río Uruguay y Colombia.
10—Declaración de forfait en las pruebas ordinaria dse la reunión del domingo 15 de octubre.
14—Ratificación de los clásicos Eduardo Casey y Ayacucho.
Apertura de cartas para la reunión del domingo 22 de octubre.
15—Gran Premio Nacional.
17—Declaración de forfait en las pruebas ordinarias de la reunión del domingo 22 de octubre.
21—Ratificación de los clásicos Selección y Saturnino J. Unzué.
Apertura de cartas para las reuniones del domingo 29 de octubre y miércoles y de noviembre.
22—Premios Eduardo Casey y Ayacucho.
24—Declaración de forfait en las pruebas ordinarias de las reuniones del domingo 29 de octubre y miércoles 1 de noviembre.
28—Ratificación del Gran Premio Carlos Pellegrini.
Apertura de cartas para la reunión del domingo 5 de noviembre.
29—Premio Selección.
31—Declaración de forfait en las pruebas ordinarias de la reunión del domingo 5 de noviembre.

¿Quiere Vd. hacer un regalo de positivo valor? No olvide que en la calle San Martín 140 encontrará toda clase de alhajas de verdadera ocasión, con amplias garantías a precios más baratos que en otra parte.
A todo comprador se le hará un obsequio de una alhaja.
La casa está abierta los sábados hasta las 20 horas. Consulten precios.
SAN MARTIN 140

¡PATAGONIA!

Programa

Para la reunión a efectuarse el próximo domingo en el Hipódromo Argentino, se ha confeccionado el siguiente programa:

PREMIO CHARMING
Distancia 1600 metros

Souville 58	Montaráz 55
Insurrecto 58	Miseltoe 55
Paddy 58	Guindo 55
Musulmán 58	Mata Pillos 55
Colastiné 58	Ofidio II 52
Radamanto 55	El Cachorro 52

PREMIO HEREDIA
Distancia 1000 metros
(Todas con 55 kilos)

Añapa	Nueva Flor
Astucia	Patriote
Ragazza	Happy Fanny
Torche	Courtesy
La Nota	Da. Berenguela
Chidan	Estigia
Cleofe	La Conquette
La Tercera	

PREMIO PAN PAN
Distancia 1700 metros
(Todos con 55 kilos)

Andrisy	Para Hoy
Valiente	Fonti
Terrón	Callejero
Proel	Judas
Don Padilla	Bandolero
Idolo	Velazco
Fromentin	Tte. Candelaria
Luis XV	Goinghome
Méndez Núñez	Navegante
Calcador	Infierno
Or Fin	Mascalzone

PREMIO LA ÑATITA
Distancia 1500 metros

Cara Sucia 58	Ceci 50
Rosy Queen 55	Spécula 48
Estampilla 54	Punta Chica 48
Malquerida 52	Armel 47
Dantesca 51	Serenísima 43
Isla 51	My Fly 43
Hecla 51	

PREMIO EE. UU. DEL BRASIL
Distancia 1600 metros

Tangage 60	Hijo Mío 59
Alpes 59	Gandoumint 51
Raffetto 59	

PREMIO SAINT EMILION
Distancia 2000 metros

Ch. Jacque 53	Arancedo 50
Brincador 53	Ney 50
Narval 53	Saphir 50
Clarinete 50	Doña Cucha 48
Bembo 50	Nitrería 48
Ontal 50	G. Darling 48

PREMIO MOLOCH
Distancia 1600 metros

Yesquero 62	Hipérbole 52
Diógenes 61	Tesón 51
R. Admiral 57	Paddy 44
Don't 56	Jacobín 44
Raffetto 56	Colastiné 42
Paso Doble 53	Ontal 40

PREMIO CLAMOR
Distancia 2500 metros

Diógenes 61	Kim 50
Surí 57	Guindo 50
Guilbert 55	Ceci 48
Everllac 55	Narval 45
Next 51	Burlón 44
Sofocón 50	Musulmán 42
Tabobá 50	Ovidio 41
Cíclope 50	

La Coquete

ES UNA HIJA DE SANDAL QUE DEBUTARA EL DOMINGO

Luciendo un alto grado de preparación será presentada el próximo domingo en la prueba de potrancas perdedoras esta hija de Sandal y Revanche, que anda bastante bien en privado.

Esta mañana, dirigida porl. Bastías, la representante del stud El Marne, fué pasada en 1.000 metros, marcando 1'1" 1|5, con buena acción.

Souville

EL HIJO DE VERDUN PRODUCE UN BUEN EJERCICIO

No sería difícil que este representante del stud Las Piedras en su próximo compromiso, que será el próximo domingo, obtenga una nueva victoria y desquite a sus partidarios de su último e inexplicable fracaso.

Souville, dirigido por R. Ferrari, produjo esta mañana una excelente corrida en 1.600 metros, al marcar 1'39", dominando con facilidad a Andrisy, que lo acompañó.

La carrera de Morada

Esta hija de Saint Wolf inspiraba mucha confianza a su caballeriza en la carrera que ganó el domingo Hecla.

Según hemos podido averiguar, la causa del fracaso de Morada es el de haber disparado una vuelta antes de la carrera.

Hipódromo San Martín

NOTAS VARIAS

Favorecida por una espléndida mañana efectuarse la reunión del domingo a la que asitió una numerosísima concurrencia por cuyo motivo el movimiento del sport fué activísimo como lo comprueba el hecho de que en las siete carreras alcanzó la venta a superar los ciento veinte mil boletos.

La cátedra no estuvo muy acertada en la elección de sus favoritos, pues si los dividendos fueron intermedios en la carrera final se produjo un dividendo de proporciones el cual estuvo a cargo de Heligoland, que alcanzó a repartir cien pesos por boleto a ganador.

Chimborazo que venía conduciéndose bien se adjudicó la prueba inicial con entera facilidad repartiendo un dividendo relativamente elevado. Los allegados al entraineur P. Moreno aprovecharon muy bien los pesos 29.10 que repartió el hijo de Charming.

Microbio II y Laón que fueron cotizados en primero y segundo término, respectivamente, escoltaron en ese orden al representante del stud Volcán.

Lagartijo que reaparecía se desempeñó bastante bien al ocupar el cuarto puesto.

El hijo de San Jorge se ha colocado en condiciones de poder obtener una victoria.

Fil d'Acier, obtuvo una espléndida victoria en los 1400 metros del premio Salamero.

Dada l aforma fácil en que se impuso el hijo de Dusty Miller es de asegurarle al entraineur Jacinto Vera que con su pupilo ha de conseguir aún varias victorios.

Los favoritos Guaso y Si Es corrieron bastante bien al ocupar el segundo y tercer puestos, respectivamente.

El Bomba fué cuarto, mientras que Pelusa y Chilena terminaban últimos.

En el premio Quiskness la cátedra sostuvo a las tres yeguas que finalizaron en los primeros puestos, aunque el orden de preferencia invertido.

Bacanal que resultó la ganadora se impuso por escasa ventaja sobre Fragancia y Danza.

La hija de Saint Wolf pudo resultar la ganadora, si se hubiera podido abrir paso unos metros antes.

Pita III, que contaba también con bastante opinión corrió bastante bien pues hizo creer a sus partidarios en un momento que podía resultar la ganadora pero en lo stramos finales se entregó y sólo pudo escoltar a Niña Bien que fué cuarta.

El handicap de velocidad resultó favorable a Morfeo quien se permitió el lujo de recorrer los 1000 metros e nel recomendable tiempo de 58" y 4|5.

El hijo de Craganour, en pista elástica y en estas distancias se hace temible contra cualquier adversario y no son pocas las veces que ha de poder repetir esta hazaña.

Un lindo lance es el que tramitaban con Mascotón. El hijo de Asturiano que pudo alcanzar el tercer puesto salvó a los de su caballeriza con el bonito placé de $ 11.75.

Lúpulo bien preparado por el entraineur Benjamín Vieytes pudo por fin obtener su primera victoria, haciéndolo con relativa facilidad.

El hijo de Flores con quien se corrían una fija fué muy bien dirigido por el jockey Ramón Sánchez.

E lfavorito Avellaneda no es ni cerca lo que su caballeriza siempre ha creído.

El hijo de San Vicente II a pesar de haber tenido en toda la carrera una excelente colocación al final solo pudo terminar quinto.

Bag Piper que se ha convertido en una crack ha vuelto a imponerse en el handicap de larga distancia.

Como de costumbre el hijo de Mojinete fué hábilmente dirigido por P. de la Cruz.

Mostrador que escoltó al ganador hubiera proporcionado con su triunfo un serio desgusto a la cátedra.

El pupilo del entraineur Bramajo se apuntó con un placé de $ 16.90.

La cátedra que venía salvándose de las varias sorpresas que hubieron de producirse no pudo escapar de la carrera del desquite quien repartió a sus escasos partidarios la suma de $ 100.90 por boleto a ganar.

Colocación que han tenido la mayoría de los competidores en las respectivas pruebas:

Primera carrera. — 1o. Chimborazo (A. Belmonte), 2o. Microbio, 3o. Laón, 4o. Lagartijo, 5o. Monseñor II, 6o. Payasito, 7o. Hernán Cortés, 8o. La Iberia, 9o. Espinoso, 10, Pope, 11, y último Langrán.

Segunda carrera.—1o. Fil d'Acier (A. Irusta), 2o. Guaso, 3o. Si Es, 4o. El Bomba, 5o. Pelusa, 6o. y última Chilena.

Tercera carrera. — 1a. Bacanal (M. A. Vázquez), 2a. Fragancia, 3a. Danza, 4a. Niña Bien, 5a. Pita III, 6a. Morismona, 7a. Quickness, 8a. La Gallareta, 9a. Puchú, etc.

Cuarta carrera. — 1o. Morfeo (O. Morales), 2o. Frascuelo II, 3o. Mascotón, 4o. Abeja III, 5o. Sebastopol, 6o. Mister Dick, 7o. Betebé, 8o. Maubege, 9o. Matador, 10o. y último Manguera.

Quinta carrera. — 1o. Lúpulo (R. Sánchez), 2o. Graceless, 3o. Master Pope, 4o. Polisson, 5o. Avellaneda, 6o. Renifleur, 7o. Marino, 8o. Fragonard, 9o. Gallardo II, 10a. Zulú, 11, Beligerante, 12o, y último Old Chun.

Sexta Carrera. — 1o. Bag Piper (P. de la Cruz), 2o. Mostrador, 3o. Tell El Kekir, 4o. Lord Primrose, 5. Mac Adam II, 6o. Epsom, 7o. Lepe Eder, 8o. Ituyá, 9a. y último Lapislazuli.

Séptima carrera. — 1o. Heligoland (E. Lema), 2o. Intruso, 3o. Panoli, 4o. Morfeo, 5o. Buena Fe, etc.

Programa completo para la reunión del domingo próximo:

Premio Fragancia, distancia 1000 metros: La Martina 57 kilos, Pita III 57, La Pace 57, Quickness 57, Niña Bien 57, Maubege 57, Tablada 57, Lolita III 57, Lechuga 54, La Gallareta 54, La Nieves 54, Duvre 54, Historieta 54, Zeta 54, Pelusa 54.

Premio Guaso, distancia 1300 metros: Marcos 57 kilos, Si Es 57, Medoc 57, Gato XII 57, Zorrastrón 57, Danzarina 55, Ontaria 55, Zarzuela 55, Valpurgis 55, Chilena 55, Traube 55, Fragonard 54, Avellaneda 54.

Premio Belcebú, distancia 1400 metros: Betebé 57 kilos, Cylleval 53, Jornalero 52, Sebastopol 51, Intruso 50, Frascuelo II 50, Morfeo 44, Brevetó 45, Mister Dick 45, Norabuena 44, Pino 44.

Premio Marinella, distancia 1000 metros: Bracero 55 kilos, Brulote II 55, Gaditano 55, Marino 55, Vizcachón 55, Zulú 55, Ticholo 55, Plumazo 55, Peonía 53, Batelera 53, Causerie 53, Comodomo 53, Iporá 53, Friandise 53 Nika 53, Graselless 53, Fifí 53, Peregrino 50, Olivero 50, Rey de Flandes 50, Sabcyana 48, Naviña 48, Miss Betty 48, Niña Sol 48, Little King 48.

Premio Mister Dick, distancia 1400 metros: General Pershing 56 kilos, Matador 54, Payasito 54, Fragancia 50, La Iberia 53, Negocio 52 Tabernero 52, Manguera 51, Cayo Piedra 51, Albertito 50, Sangre Noble 50, Pelegrina 50, Príncipe Negro 50, Kintaró 49, Din 49, Buena Fe 48, Baturra 47, Puchú 47.

Premio Pimensouria, distancia 2500 metros: Pope 60 kilos, Bag Piper 59, Tell-el-Kebir 57, Mac Adam II 55, Microbio II 55, Intruso 54, Epsom 52, Quintuay 52, Lagartijo 51, Ituyá 51, Mostrador 49, Bravío 47, Trumpeter 46, Marzo 45.

Premio Floriana, distancia 1600 metros: Girasol 59 kilos, Din 56, Pino 56, Heligoland 56, Galán 55, Negocio 54, Lady Valle 54, Gorostiaga 53, Panoli 53, Danza 52, Monseñor II 52, Marabú 50, Mulatona 48.

Hipódromo de Temperley

Asignación de peso para la reunión a efectuarse el domingo próximo:

Premio Corzuela, distancia 1200 metros: Dura 58 kilos, Cangallo 58, Usurero 57, Tío Lila 56, Kakay 56, Sinchi Roca 55, Bonci 54, Oda Real 54, Ternura 53, Pedido 53, Peringote 52, Moujik 51, Violeta Colorada 51 Búlgara II 51, Turro 51, Pancholds Villie 48, Veranito 48, L'Epafant 48.

Premio Cortitú, distancia 1800 metros: Kilowat 56 kilos, Valsador 56, Hidrógeno 56, El Bomba 56, Pehuén 56, Rey Monje 56, Basilisco 56, Tronquero 56, Flecha 56, Lollipop 54, Viuda Alegre 54, Flirts But 54, Alarm 54, Baturra 54, Lucky 54.

Premio Coruñesca, distancia 1000 metros: Entrerriano 56 kilos, Sargento Vega 56, No Me Gusta 56, Cangrejo 56, Lansing 56, General Conessa 56, Efusiva 54, Little Girl 54, Afrenta 54, Reventona 54, Musmé 54, Baquía 54, Tarantella 54, Ofrenda 54, Pigmeo 52, El Asalto 52, Cayó Nieve 50, Garda 50.

Premio Cosecha, distancia 1200 metros: Escorpión 58 kilos, Arla 55, Adelión 54, Cárgola 50, Tita Ruffo 51, Genio 49, Nelumbo 48, Wellington II 48, Parra 48, Aníbal II 48, Juramento 48, Zar Nicolás 48.

Premio Cosita, distancia 1800 metros: Tableau 57 kilos, Primacio 57, Romanoff 57, Bay Rum 57, Mago 57, Valgris 57, Pescador 57, Jaleo 57, Carahiguazú 57, Small Gat 57, Chasquido 57, Granadero II 57, Molitora 55, Maya 55, Sargento Vega 54.

Premio Cotagaita, distancia 1300 metros: Mederic 56 kilos, Tesonero 56, Baboso 56, Chorro 56, Decurión 56, Revistero 56, Mistletoe 54, Ardagh 54, Vía Libre 54, Lujuria 54, Epater 54, Búrgano 53, Valgris 53, Lord Cecil 53, Kety Doyle 51.

Premio Cotorrita, distancia 1100 metros: El Francesito 57 kilos, Sello 57, Presidario 57, My Victory 57, Chonguito 54, Viento Fresco 54, Tabacal 54, Mistletoe 52, Vía Libre 52, Pel 52, Alfil 51, Marjolaine 46, Florón 54.

Hipódromo de La Plata

La reunión de anteayer

Como lo habíamos previsto, resultó por demás interesante la reunión de carreras efectuada anteayer en el circo hípico platense.

Las distintas pruebas de que se componía el programa, fueron disputadas por caballos de primera fila, lo que dió lugar a presenciar finales sumamente reñidos.

En la prueba inicial nuestro favorito Bien, logró salir airoso, aunque tuvo que emplearse severamente para derrotar a Patriarchale, que lo escoltó a menos de un cuerpo.

El hijo de Papanatas, que se ha largado a correr de firme, está en condiciones de volver a repetir esa performance en una de sus próximas presentaciones.

Patriarchale, que señalábamos en segundo término y que también finaliz segundo, se ha desempeñado en excelente forma.

La hija de Let Fly ha dejado la impresión de que no tardará en ganar, sobre todo, si cuando vuelve a correr se encuentra la pista en condiciones normales.

Chanilao, que hizo su debut en aquel hipódromo, tuvo que emplearse totalmente, para derrotar a Chocho, que corría mucho.

El hijo de Fisherman que, como lo hemos dicho en más de una oportunidad, es más veloz que otra cosa en pruebas de tiro corto, logrará ganar de vez en cuando.

Chocho, que como decimos, finalizó a una cabeza del pupilo de Zacarías Lacruz, debe ganar en cuanto vuelva a correr, pudiéndose decir lo mismo de Balsalea que, á nuestro juicio, no se desempeñó como era de esperarse, pudiendo ser que haya extrañado la pista.

Otro favorito de LA EPOCA se impuso en la tercera carrera, siendo éste, Don Domingo, que dicho sea de paso abonó un dividendo demasiado elevado en relación a la mucha chance que tenía.

El hijo de Ajó, que empleó un tiempo muy bueno en cubrir los 1.500 metros, 1'33", nos ha dejado la impresión de que en aquellas pistas ganará numerosas carreras.

Bochador, que ocupó el segundo puesto, no ha de tardar en conquistar una victoria.

El hijo de Druid se desempeñó admirablemente, demostrando que pasa en la actualidad por un excelente momento.

En la prueba de productos de tres años ganadores, resultó vencedor Selsén, un hijo de Polavieja, que se había desempeñado bien en sus últimas carreras disputadas.

Aunque el citado potrillo no ha vencido en realidad a productos de mérito, puede ser, si logra progresar, que llegue a conquistar alguna nueva victoria en aquellas pistas.

El Molle y Veguero, que finalizaron segundo y tercero, respectivamente, se condujeron bastante bien.

El hijo de Packoy nos ha dejado la impresión de que en uno de sus próximos compromisos logrará obtener su primera victoria en aquellas pistas.

Aimone, también defendió nuestro pronóstico, se adjudicó la quinta prueba del programa, ganando por varios cuerpos en un tiempo muy recomendable.

El hijo de Craganour, que es en la actualidad uno de los caballos que más corren en ese hipódromo, ganará todavía numerosas carreras, sobre todo en pruebas de tiros intermedios.

Serrano, que contaba con inmejorables ejercicios en privado, produjo una buena carrera, al haber finalizado segundo, aunque a respetable distancia.

El hijo de Polar Star, que ha recuperado su buena forma, está en condiciones de desquitar a sus partidarios en uno de sus próximos compromisos.

París Sport, que abonó el mayor dividendo de la reunión, pues entre ganador y placé repartió $ 117.90, ganó con relativa facilidad la sexta prueba del programa.

El hijo de Primicio, que luce un alto grado de preparación, seguramente que en su próximo compromiso, si no será cotizado favorito, le andará "raspando", pues su performance de ayer es muy buena.

El Corral se desempeñó admirablemente al haber finalizado segundo, respondiendo a medias a la confianza que inspiraba a su caballeriza.

El hijo de Volador está corriendo cada día más, por lo que no será de extrañar que en su próximo compromiso salga airoso.

En el handicap de fondo, se adjudicó la victoria el caballo Chirubichá, venciendo por un pescuezo a Dairy Man, en el recomendable tiempo de 2'4" los 2.000 metros.

El hijo de Caseros, que ha sido colocado en un insuperable estado de training, fué muy bien aprovechado por su caballeriza.

Dairy Man que, como decíamos, finalizó segundo, produjo una performance de primer orden, dejando la impresión de que en esa clase de carreras ganará en más de una oportunidad.

El Loco, que ocupó el tercer puesto, también se desempeñó bien, pareciéndonos que si la distancia hubiera sido más corta, hubiera ganado.

Asignación de peso para la reunión del domingo próximo:

Premio Ladrillazo, distancia 1400 metros: El Portugués 56 kilos, Plunger 56, Ugartito 56, Relmo 56, Malgré Tout 56, Adormecido 56, Matalobos 56, Islote 56, Grippe 56, Fleur du Mal 54, Mina de Plata 54, La Viznaga 54, Patriarchale 54, Rejilla 54, Niza 54, Sinvergüenza 54, Old Girl 54, Grata 54, Salvaguardia 54.

Premio Lady Ada, distancia 1400 metros: Balazo 55 kilos, Pocho 55, Albeador 55, Chocho 55, Culebón 55, Tarik 55, Novelli 55, Uñita 55, Plateresca 53, Balsalea 53, Aguerrida 53, Impaciencia 53, Estanciera 53.

Premio Lady Douglas, distancia 1300 metros: Bochador 56 kilos, Lagartijo 56, Huelcupén 56, Bien 56, Iodo 56, Nipón 56, Boy Scout 56, Sodabar 56, GeGneral Levalle 56, Nenúfar 54, White Face 54.

Premio Lady Gaiety, distancia 1400 metros: Seisén 58 kilos, Montonera 56, Linda Tiple 53, Pericón 52, El Molle 52, Meltoval 52, Veguero 52, Albeador 52, Chocho 52, Tarik 52, Chalupa 50, Gracia Plena 50, Cupla 50, Balsalea 50.

Premio Lady Goos, distancia 1200 metros: Chirubichá 57 kilos, Serrano 55, Cordiale 53, Flor Dorada 53, G. Couronné 53, Esculapio 51, Clandinette 48, Iluminada 48, Don Domingo 46, Marol 44, Cerdeña 43, Diamanita 43, Veguero 43.

Premio Lady Jubilée, distancia 1700 metros: Bufón 60 kilos, Matacán 58, Un Tanto 56, Flor Dorada 56, Paris Sport 56, Imperiale 54, Pichueta 54, Lens 54, Lutzen 54, Irónico 54, Obús 54, El Héroe 54, Nenia 52, Bailarina 52, General Levalle 52, Islote 52.

Premio Lady Tac, distancia 2000 metros: Nut Cracker 58 kilos, Aimone 55, Porvenir 55, Chirubichá 54, Everllac 53, Malambo III 50, Little Doly 48, Naranjada 48, Paja Voladora 45, Motín 48, Pompón 43, Dairy Man 47, Festivo 47, Flérida 45, El Loco 44, Matacán 44, Perybebuy 43.

Hipódromo Independencia

Asignación de peso para la reunión del 1o. de octubre.

Premio Caramurú, distancia 1300 metros — Cruz de Malta 60, Valana 54, Amelia II 53, Begonia 52, Yelma 51, Doble Blanca 50, Plumita 48, Nobleza 48, Clarisa 45, Manea 45, Cleopatra 45.

Premio Tangarupá, distancia 2300 metros — Seguro 61, Red Cross 58, Rautén 58, Narcótico 56, Fresilla 55, Palito 51, Saguntó 51, Rocha 51, 18 de Julio 50, Millatué 19, Fulgente 44, Pimensouria 44, Mancebo 43, Original II 42, Malagradecida 40, Pacodoro 40, Puno 40.

URINARIAS

(AMBOS SEXOS)

Casos difíciles

La fama de los CACHETS COLLAZO—anti-blenorrágicos—como el remedio de más rápidos, seguros y definitivos efectos en el tratamiento de la blenorragia, gonorrea, (gota militar), orquitis, cistitis, prostatitis, catarro vesical, leucorrea (flujos blancos de las señoras y niñas), vaginitis, metritis y otras enfermedades análogas de uno y otro sexo, la propagan constantemente por todos los ámbitos del país, los millares de personas que deben a tan notable medicamento el verse libres de un mal que muchos consideraban ya incurable. Todo el mundo, puede decirse, los conoce. Pero lo que acaso muchos ignoran, es que los efectos de los cachets se hacen notar más pronto, si cuando se trata de personas débiles por causasa anetriores o debilidades por la misma enfermedad, se acompaña su uso con el de la POCION TONICA DEPURATIVA COLLAZO, que vigorizando el organismo le pone en inmejorables condiciones de defensa.

Tanto los CACHETS como la POCION, se venden en todas las farmacias del país y son preparados por el Dr. Angel García Collazo, en sus laboratorios de Rosario, calle Córdoba No. 884.

Depositario en Bs. Aires: Droguería Americana.

Un interesante librito relativo a las enfermedades de las vías urinarias, ambos sexos, y a los específicos Collazo, se remite gratis y franco a quien lo solicite.

Mundo Comercial

INTERIOR

Bolsa de Comercio

Primera rueda

Cédula Hipotecaria Argentina, al contado: 2.000 a 99.40; id. septiembre 27: 18.000 a 99.40; 100.000 a 99.50; 5.000 a 99.40; id. 1a. serie, septiembre 27: 86.400 a 100; id. 2a. serie, al contado: 4.500 a 99.30; id. 3a. serie, septiembre 27: 23.000 a 98; id. 6a. serie, al contado: 5.000 a 96.50; id. 7a. serie, al contado: 1.000 a 94.50; 24.200 a 94.40; 5.000 a 94.50; id. septiembre 27: 46.200 a 94.40; 10.000 a 94.50; 70.000 a 94.60; id. 8a. serel, al contado: 10.000 a 94.30; id. 9a. sere al contado: 9.400 a 94.70; id. septiembre 27: 10.000 a 94.60; id. 10a. serie, al contado: 10.000 a 94.70; 3.000 a 94.50; id. 12a. serie al contado: 3.000 a 95.90; 12 mil a 95.80; id. septiembre 27: 10 mil a 95.80; id. 13a. seriea, cl contado: 62.000 a 96.40; 35.000 a 96.30; id. septiembre 27: 114.300 a 96.40; id. 14a. serie, al contado: 110.000 a 96.40; 8.500 a 96.20; id. septiembre 27: 96.600 a 96.40.

Empréstito 1911, al contado: 3.500 a 74.90; id. septiembre 27: 6.200 a 75.

Crédito Argentino, 1911, septiembre 27: 25.000 a 853.20; id. 1907, octubre 31: 50.000 a 82.50.

Bonos Pavimentación, al contado: 87.500 a 85.50.

Emp. Convención, al contado: 17 mil a 35.70.

Deuda Municipal, septiembre 27: 202.700 a 101.90.

Province of Buenos Aires, septiembre 27: 10.500 a 53.30.

Deuda Buenos Aires, B. A. 6 o|o, septiembre 27: 10.000 a 87.80.

Bonos Banco Provincia, septiembre 27: 14.000 a 91.70; 1.000 a 91.80.

Saneamiento La Plata, septiembre 27: 39.000 a 86.

Banco Hogar Argentino, al contado: 500 a 36.30; 450 a 36.50; 100 a 36.40.

Banco Español, septiembre 27: 110 a 96.

Banco Francés, septiembre 27: 210 a 42.30; id. octubre 31: 50 a 42.60.

Sansinena, septiembre 27: 20 a 102.30.

Italo Argentina de Electricidad, septiembre 27: 360 a 118.

Astra, fin de mes: 100 a 64.30.

Puerto San Nicolás, fin de mes: 500 a 36.30; 600 a 36.40.

Id. octubre 31: 500 a 36.80.

MERCADO DE CAMBIOS

Primera rueda

Sin operaciones.

Precios oficiales

Libras: 48 21|32.
Francos: 10.51.
Belgas: 11.15.
Suizos: 4.29.
Florines: 2.06 1|2
Liras: 18.76.
Marcos: 1.140.
Pesetas: 5.24 1|2.
Dólares: 124.55.
Reis: 33.800.
Montevideo: 11 3|4.

VALORES EN COMPRA Y VENTA

Solicitados:
Empréstito Francés 5 o|o; Gath y Chaves; La Negra.
Ofrecidos:
La Hispano Argentina (seguros); Noel y Cía.; La Cantábrica; Petróleo Argentino, Puerto Sastre.

MERCADO DE CEREALES A TERMINO

Primera rueda

Trigo.— Entrega en noviembre, 500 toneladas a 11.75; 400 a 11.78, sobre dársena; entrega en febrero, No. 1: 200 toneladas a 11.36; 1.000 a 11.30, sobre dársena.

Maíz.— Entrega en octubre: 400 toneladas a 8.02; 200 a 8; 200 a 8.01; 200 a 8.02; 400 a 8.03; 200 a 8.04, sobre dársena; entrega en noviembre, 200 toneladas a 7.75; 400 a 7.76, sobre dársena.

Lino.— Entrega en octubre, 100 toneladas a 19.05; 100 a 19.10; sobre dársena; entrega en noviembre: 100 toneladas a 18.65; sobre dársena.

MERCADO A TERMINO DE ROSARIO

Primera rueda

ROSARIO, septiembre 26.— Trigo, entrega en octubre: 200 toneladas a 11.48 200 a 11.55; entrega en noviembre: 200 toneladas a 11.57; 200 a 11.60; entrega en febrero: 400 a 11.

Lino.— entrega en octubre: 500 toneladas a 18.60; entrega en noviembre, 100 toneladas a 18.05; 100 a 18.10; 100 a 18.15; 200 a 18.20; entrega en febrero: 100 toneladas a 16.

MERCADO CENTRAL DE FRUTOS

Ventas de hoy

Lana cruza gruesa: 13 mil kilos a $ 7.40, 47 mil a 7.30, 18 mil a 6.80, 20 mil a 6.70, 4 mil a 6.50, 2 mil a 6, 4 mil a 5.50, 3 mil a 4.60, 5 mil a 3.80, 4 mil a 3.60.

Cruza fina: 2 mil a 1.200.

Segunda esquila, cruza fina: mil a 9.

Mediana y gruesa: 2 mil a 6, 3 mil a 5.50, 2 mil a 5, 3 mil a 4.50, 8 mil a 4, 2 mil a 3.50.

Borregas: 2 mil a 6, 6 mil a 5.80, 6 mil a 5.50, 3 mil a 5, 3 mil a 4.50, 2 mil a 4.

Criolla: 3 mil a 9.

Mestiza: mil a 6.20.

De Entre Ríos, borrega, 4 mil a 10.

De Santa Cruz, cruza fina y mediana: 23 mil a 12.80, 18 mil a 12.50, 30 mil a 12.

Pieles lanares, estación consumo: mil k. a 0.74, mil a 0.72, 2 mil a 0.70, 1500 a 0.68, mil a 0.66, 2 mil a 0.67, 8 mil a 0.65, 2 mil a 0.64, mil a 0.63, 1500 a 0.62, 2 mil a 0.60, 15 mil a 0.58, mil a 0.56, 2 mil a 0.55.

Desecho: mil k. a 0.54, mil a 0.52, 2500 a 0.50, 2 mil a 0.48, 3 mil a 0.47, 2 mil a 0.46, 5 mil a 0.45, 2 mil a 0.44, 1500 a 0.42, 1500 a 0.42, 4 mil a 0.40, 16 mil a 0.38, 1500 a 0.36, 2 mil a 0.35.

De Deseado: 2 mil a 1.02.

Criollos: mil a 0.50.

Corto y pelado, consumo: mil a 0.32, 3 mil a 0.30.

Borregos: mil a 0.30, 500 a 0.20.

Cueros vacunos: 100 c. a 11.70, 200 a 11.60, 500 a 11.50, 600 a 11.30, 400 a 11.20, 600 a 11, 300 a 10.80, 300 a 10.70, 500 a 10.50, 800 a 10.30, 300 a 10.20, 500 a 10, 150 a 9.80, 350 a 9.50, 200 a 9; 150 a 8.

De La Pampa: 200 c. a 12.

Salados, especiales: 180 c. a 0.62.

De los ríos: 200 c. a 0.65.

Becerros: 700 c. a 10, 600 a 9.80, 200 a 9.60, 500 a 9.50, 150 a 9.

Nonatos: 800 c. a 7, 200 a 6.80, 150 a 6.50, 150 a 6.60, 100 a 6.

Potros: 120 c. a 7.50, 100 a 7.20, 80 a 7, 150 a 6.80, 50 a 6.50.

Cerdas: 400 k. a 10, 600 a 18.50, 1200 a 18, 700 a 17.50, 800 a 17, 400 a 16.50, 800 a 16, 300 a 15.50, 400 a 15, 300 a 14, 200 a 13, 200 a 12.

Medias colas: 200 k. a 22.

Corderitos: 50 d. a 3.90, 80 a 3.80, 40 a 3.70, 100 a 3.50.

Nutria, bolsa: 20 k. a 20, 50 a 19, 20 a 17, 20 a 16, 30 a 15.50.

Abierta: 23 k. a 15.50, 110 a 15.20, 10 a 15, 50 a 14.20 a 12.

Cabras: 200 k. a 20, 300 a 18.

Liebres: 500 c. a 0.65, 1500 a 0.63, 1000 a 0.62, 500 a 0.50, 300 a 0.55.

Zorros: 15 c. a 2.50.

Gatos: 20 c. a 2.50.

Zorrinos: 300 c. a 0.40.

Comadrejas: 300 a c. a 0.40.

Sebo pisado: 4 c. a 2.50.

Lana entrada, 31.652 kilos; salida, 134.025; entrada total, 4.387.251; existencia, 3.807.386.

BOLSA DE CEREALES

VENTAS REALIZADAS HOY

Trigo varias clases. — 60 bolsas en Sola, a $ 11.80, Palacios Hnos.; 420 en Once, a 11.80, F. Dorignac; 3.000 en Depósito, a 11.65, id.; 50 en Sola, a 11.60, F. Dhers y C.; 340 en Once, a 11.20, H. Ferro; 348 en Depósito, a 11.45, Gnecco y C; 560 en Once, a 11.20, F D'hers; 410 en Bs. Aires, a 10.40, Méndez y H.; 81 en Sola, a 10.10, S. y Bercetche; 350 en id., a 8.60, A. Vélaz y C.

Maíz colorado. — 1.000 bolsas en Sola, a $ 8.00, M. Urtazun; 550 en Once, a 8.00, Devoto Ltda.; 1.106 en id., a 7.20, Díaz y Olivares.

Maíz amarillo. — 182 bolsas en Once, a $ 8.10, Méndez Hnos.; 128 en Once, a 8.00, Trabuco y C.; 75 en Once, a 7.70, Devoto Ltda.; 100 en id., a 7.60, S. Dull Ltda.; 386 en Bs. Aires, a 7.50, Palacios; 420 en id., a 7.50, id.; 374 en id., a 7.50; 568 en Once, a 7.50, J. Talbo; 517 en Sola, a 7.50, P. y A. Lanusse; 420 en Once, a 7.50, F. Dorignac; 246 en id., a 7.70, Benvenuto Hnos.; 420 en Sola, a 7.50, P. y A. Lanusse; 390 en Bs. Aires, a 7.70, Saint Frere; 159 en Sola, a 7.40, J. Lalor; 390 en Bs. Aires, a 7.40, S. y Bercetche; 390 en id., a 7.40, id.; 490 en id., a 7.10, Gnecco; 500 en Once, a 7.20, H. Ferro; 631 en id., a 7.00, S. y Bercetche; 38 en Once, a 7.00, F. Dorignac; 422 en id., a 6.40, P. y A. Lanusse; 190 en Once, a 6.30, Santamarina.

Maíz morocho. — 149 bolsas en Sola, a pesos 7, P. y A. Lanusse.

Avena blanca. — 100 bolsas en Once, a $ 10.80, Benvenuto Hnos.; 300 en Sola, a 10, Bidou Chanal.

Avena amarilla. — 90 bolsas en Sola, a pesos 9.40, F. Dhers y C.; 165 en Once, a 9.40, Benvenuto Hnos.; 86 en Once, a 9.25, F. Cucullo; 547 en id., a 9.00, Kantor; 157 en Sola, a 9.00, Palacios Hnos.; 220 en Once, a 8.90, H. Ferro; 413 en Sola, a 8.60, Aguirre Hnos.; 84 en id. a 8.60 id.; 715 en id., a 8.60, id.; 400 en id., a 8.60, F. Dorignac; 626 en Sola, a 850, S. y Bercetche.

Cebada. — 52 bolsas en Sola, a $ 8.50, Palacios Hnos.; 17 en Once, a 8.00, H. Ferro.

Lino. — 175 en Once, a $ 19, Zoffi; 401 en id., a 18.80, Aguirre Hnos.

Cebadilla. — 440 bolsas en Once, a pesos 8.55, Benvenuto H.

Triguillo. — 46 bolsas en Once, a pesos 7, P. y A. Lanusse.

VENTAS DE ULTIMA HORA

Trigo varias clases. — 450 bolsas en Once, a $ 11.60, R. D. Parker; 420 en id., a 11.60, Saint Frere; 68 en id., a 11.50, A. y Bellini; 317 en Bs. Aires, a 11.40, A. Rinaldi; 494 en Sola, a 9.30, id.; 170 en Once, a 10.60, A. y Bellini; 488 en id., a 10.60, id.; 253 en Bs. Aires, a 9.50, J. E. Pilitz.

Maíz amarillo. — 320 bolsas en Palermo a pesos 7.80 A. y Bellini y Cía.; 398 id a 7.40; 812 id en Once a pesos 7.50 Saint Fréres; 400 id a pesos 7 A. Iriart; 623 id a 7.70 B. e Hita; 720 id a 7.20 E. Puccio; 150 id a 6.70 F. y Castellano y Cía.; 452 id en Puente Alsina a pesos 6.50 Perlender y Cía.; 550 id en Once a pesos 6.60; 649 id a 6.90; 142 id en Sola a pesos 6.60 Ciceri y Cía.; 150 id a 6.60; 150 id a 6.60.

Maíz morocho. — 328 bolsas en Once a pesos 6.70 F. y Castellano y Cía.

Avena. — 320 bolsas en Once a pesos 9.10 A. y Bellini y Cía.; 380 id depósito a pesos 9 J. E. Pilitz y Cía.

Centeno. — 321 bolsas en Once a pesos 7.40 Perlender y Cía.

Lino. — 410 bolsas en Buenos Aires a pesos 17 Perlender y Cía.

Cebadilla. — 500 bolsas en Once a pesos 8.40 A. y Bellini y Cía.

Alpiste. — 542 bolsas en Once a pesos 12.20 Perlender y Cía.

Nabo. — 35 bolsas en Buenos Aires a pesos 16.60.

ENTRADA DE CEREALES

Once. — Trigo 4.275 bolsas, triguillo 171, maíz 14.393, lino 445, nabo 370, avena 812, harina 300, centeno 325, alpiste 1.162, alfalfa 142, cebadilla 450, porotos 272.
Brian. — Maíz 12.075.
Sola. — Trigo 1.022, maíz 957, nabo 55, avena 2.746, cebada 655.
Buenos Aires. — Trigo 66, maíz 7.979, avena 520.
Riachuelo. — Maíz 4.779 bolsas.
Rural. — Trigo 264 bolsas, maíz 887, nabo 39.
Palermo. — Maíz 861 bolsas.
Central Argentino. — Harina 1.132, maní 827.
Central Córdoba. — Maní 675 bolsas.
Puerto. — Lino 6.451.
Totales: Trigo 6.235 bolsas, triguillo 171, maíz 41.942, lino 6.896, nabo 409, avena 4.078, cebada 663, centeno 325, alpiste 1.162, alfalfa 412, harina 1.432, cebadilla 450, maní 1.509, pasto fardos grandes 2.778 y chicos 4.997.

MERCADO DE PASTO

(Estación Caballito)

Han entrada hoy en este mercado 1.553 fardos grandes de pasto y 2.585 id chicos.

Sola, 64 fardos grandes y 1.776 id chicos; Buenos Aires, 988 id grandes; Lacroze, 191 id; Palermo, 352 id chicos; Central Córdoba, 286. Totales: 2.778 fardos grandes y 4.997 id chicos.

Precios de venta: pasto alfalfa, fardos grandes, de 29 a 60; id id chicos, de 27 a 55; id mezcla, grandes, de 26 a 50 pesos los mil kilos.

MERCADO DE PATATAS

(Casa Amarilla)

Han entrado hoy en este mercado 9.567 bolsas patatas; Central Argentino, 252; Colegiales, 299. Totales: 10.118 id.

Precios de venta: Patata, según clase, de pesos 0.90 a 1.50 los 10 kilos.

MERCADO DE ABASTO PROVEEDOR

Fueron descargados en este mercado por chatas y carros, 390.000 kilos de verduras en general y 220.000 kilos de frutas y 5 vagones del ferrocarril Central de Buenos Aires, con 23.300 kilos de verduras, que, sumados a los anteriores, nos arroja un total de 413.300 kilos de verduras.

Los precios para las distintas variedades de verduras no cambian con los habidos en la semana anterior, colocándose en un mismo margen de cotizaciones.

Igual para frutas, siguiendo el mercado firme.

MERCADO DE HACIENDA VACUNA

(Liniers)

Se ha producido en la mañana de hoy una nueva baja en los precios para las tropas de novillos frigoríficos, a causa del poco interés con que operan los compradores, habiendo oscilado los precios para los especiales Chilled Beef, alrededor de $ 0.18 la libra y entre 0.13 a 0.15 por los gordos pesados de congelar.

Las haciendas nuevas, finas y gordas de consumo, principalmente las tropas de terneros y muy especialmente los mamones, se colocaron con buen interés y precios firmes.

Las compras efectuadas por los frigoríficos durante la mañana fueron las siguientes: Sansinena, 516; La Blanca, 741; Swift, 229; Armour, 602; Wilson, 190; The Anglo South American, 510 y The Smithfield, 40.

La entrada de hoy en este mercado fué de 5.486 cabezas, clasificadas en la siguiente forma: novillos, 2.882; vacas, 1.657 y terneros, 947.

Los precios corrientes de la mañana fueron los siguientes:

Toros y torunos especiales para frigorífico, de $ 80 a 85; id. para consumo y frigorífico, de 31 a 42.

Novillos excepcionales (Chilled Beef), a $ 200; id. especiales id., de 135 a 140; id. especiales (congelar), de 96 a 112; id. gordos para consumo, de 75 a 88; id. generales id., de 47 a 70.

Novillitos excepcionales para consumo, a pesos 95; id. gordos y especiales id., de 50 a 80; id. generales id., de 26 a 48.

Vacas excepcionales para consumo, de $ 112 a 115; id. especiales id., de 80 a 105; id. gordas de id., de 58 a 74; id. generales id., de 33 a 52.

Vaquillonas gordas y especiales para consumo, de 46 a 81; id. generales id., de 22 a 40.

Terneros excepcionales para consumo, a $ 76; id. especiales id., de 48 a 65; id. gordos id., de 34 a 45; id. generales id., de 8 a 29; id. mamones id., de 12 a 50.

VENTAS DE HOY

ACCAME, BELLINI Y CIA.—
8 vacas m. gordas de G. Pinto, a pesos 85; 15 id. gordas de id., a 71; 10 id. esp. de P. Central, a 95; 2 id. gordas de id., a 70.
ARZENO Y HNO. F. B.—
37 novillos de Pampa, a $ 96; 5 novillitos de id., a 78.
ALCHOURRON LTDA. S. A.—
5 novillos de Villegas, a $ 90; 14 vaquillonas de Córdoba, a 82; 7 id. de id., a 70.
AMARAL Y CIA. M. H.—
9 terneros de Alberti, a $ 30; 12 id. de id., a 15; 3 id. de id., a 18; 2 id. de id., a 15; 4 vaq. de id., a 33; 3 id. de id., a 30; 2 novillitos de id., a 30.
ARRIETA Y CIA.—
30 novillos de Dorrego, a $ 100; 15 id. de id., a 90.
ABELLO Y CIA. S.—
22 novillos de P. Central, a $ 78.
BASCARAN FELIPE—
25 novillitos esp. de Córdoba, a $ 70.
BAYONA Y CIA. JOSE—
25 novillitos esp. de Córdoba, a $ 70.
BAYONA Y CIA. JOSE—
12 novillitos esp. de Necochea, a pesos 68; 8 id. m. gordos de id., a 58; 6 vaquillonas gordas de id., a 65.
BARCIA Y CIA.—
8 novillitos flacos de Bragado, a $ 18; 15 vaq. b. carne de id., a 33; 3 novillos flacos de id., a 28; 17 terneros mamones de id., a 20; 10 vaq. esp. de id., a 63.
BUNGE Y BORN LTDA.—
23 novillos de Córdoba, a $ 85; 15 id. de id. a 80; 28 novillitos de Tres Arroyos, a 70; 12 novillos de id., a 73; 48 id. de Rauch, a 48; 10 novillitos de Tres Arroyos, a 20.
BELLOCQ E HITA—
36 novillos de Girodias, a $ 122; 36 vacas de id., a 65; 12 id. de Pieres, a 72; 17 novillos de id., a 65; 40 id. de Pico, a 90; 42 id. de Pieres, a 145; 20 id. de id., a 145.
BERISTAYN Y LARGUIA—
36 terneros m. esp. de Villegas, a pesos 60; 61 id. mamones de id., a 50; 19 vacas de Lincoln, a 89; 19 id. de Roberts, a 80; 20 id. de C. Tejedor, a 92.
CROTTO HNOS.—
70 vaq. esp. de Elortondo, a $ 63.
CASH, COLVELL JONES Y CIA.—
36 novillos m. gordos de Lincoln, a $ 110; 30 novillitos c. gorda de Monte, a 40 pesos.
CORDOBA E HIJO PEDRO—
30 terneros reg. de Caseros, a $ 34; 5 id. buenos de id., a 38; 6 id. reg. de id., a 32.
CARRIQUIRY, CASAUX Y CIA.—
23 novillos de Villegas, a $ 130.
COLOMER LUIS M.—
9 vaq. de De Bary, a $ 57; 6 vacas de id., a 70; 6 novillos de id., a 75; 27 novillitos de id., a 70; 2 vaq. de Banderaló, a 50; 3 vacas de id., a 68; 4 terneros de id., a 33; 5 id. de id., a 45; 2 vaq. de id., a 55; 2 terneros de Villegas, a 40; 3 vacas de id., a 90; 2 id. de id., a 70; 1 id. de id., a 70; 10 novillitos de id., a 42.
CEBALLOS Y CUFRE—
39 vacas de Rodríguez, a $ 38; 5 id. de id., a 47; 8 vaq. de id., a 38; 4 terneros de id., a 26.
COOP. DE HACENDADOS—
13 vaq. de Guaminí, a $ 77; 27 vacas de id., a 70; 16 id. de id., a 65; 24 id. de id., a 60; 4 torunos de id., a 86.
DELFINO HNOS.—
35 novillitos de Tres Arroyos, a $ 75; 35 vaq. de id., a 52; 47 vacas de id., a 38; 22 id. de id., a 52; 10 id. de id., a 22; 7 id. de id., a 19; 2 novillos de id., a 140; 3 id. de id., a 122; 30 terneros de Mackencie, a 50; 25 id. de id., a 45.
DARBYSHIRE DIEGO—
24 novillos c. gorda de Balcarce, a $ 78; 10 vacas gordas de id., a 75; 14 id. g. y c. gorda de id., a 65.
DRYSDALE Y CIA. J.—
14 vacas gordas de 9 de Julio, a pesos 70; 14 terneros reg. de id., a 30.
DEL CERRO Y CIA. RICARDO—
19 vacas esp. de Arrécifes, a $ 88; 10 id. de id., a 85; 3 id. m. gordas de id., a 80; 17 id. gordas de id., a 75; 11 id. g. y c. gorda de id., a 62.
DEVOTO Y CIA. LTDA. TOMAS—
2 vaq. flacas de 9 de Julio, a $ 20; 2 terneros mamones de id., a 18; 11 novillitos g. y c. gorda de id., a 45; 5 terneros buenos de id., a 36; 5 vacas b. carne de id., a 44; 6 id. esp. de Lárato, a 95; 7 id. gordas de id., a 73; 4 id. g. y c. gorda de id., a 62; 3 vaq. especiales de id., a 66; 2 novillitos excepcionales de Córdoba, a 95; 13 vaq. gorda de id., a 56; 5 id. esp. de id., a 62; 7 novillitos m. esp. de id., a 76.
DIAZ Y OLIVARES—
12 vacas de C. Tejedor, a $ 67; 9 id. de id., a 88; 1 vaq. de id., a 62.
ESTREME HNOS.—
10 vacas de Tres Arroyos, a $ 75; 14 id. de id., a 60; 12 novillitos de id., a 62; 8 terneros de id., a 47; 4 id. de id., a 35.
ESTRUGAMOU FERNANDO—
18 vacas de C. Suárez, a $ 115; 21 id. de id., a 100; 20 id. de id., a 72; 21 id. de id., a 68.
FIORITO HNOS. Y SAMBRIZZI—
3 vaq. g. y c. gorda de Córdoba, a pesos 52; 6 id. m. gordos de id., a 62; 8 id. esp. de id., a 75.
FAYANAS Y TELLAGORRI—
2 novillos esp. de Lobería, a $ 135; 16 vacas m. esp. de id., a 100; 5 id. gordas de id., a 78.
GOÑI IG. (H.) Y HNOS.—
20 novillitos de Pellegrini, a $ 31; 58 novillos de Córdoba, a 126; 12 id. de Tres Arroyos, a 115.
GUILLON Y CIA. R.—
3 novillos de Córdoba, a $ 100; 20 vacas de id., a 75.
GIBSON HNOS.—
35 terneros de Caseros, a $ 76; 23 vaquillonas de id., a 72; 82 vacas de T. Lauquen, a 70; 20 id. de id., a 66.
LANUSSE PEDRO y ANTONIO.—
2 vaquillonas m. gordas, Las Flores, 55; 2 novillitos id id 57; 5 terneros gordos, id 36.50; 7 id buenos id id 30.50; 3 id mamones, C. Casares, 18; 3 id m| esp. id 61.50; 9 novillos flacos id id 50; 2 vaq. c gorda, Santa Fe, 40; 6 id b. carne, id id 25; 10 terneros gordos, Balcarce, 42 y 50; 12 novillitos c| gorda, id id 38.50; 7 id c. gorda, Tres Arroyos, 35.50; 18 novillitos flacos id 54; 8 id b| carne Bmé Mitre 80.50; 6 id m| gordos id id 64; 43 id especiales, Lincoln, 124; 10 id gordos, Villegas, 88; 10 id c y c| gorda, id 78; 5 novillitos c. gorda, Tres Arroyos, 29.
LALOR JUAN.—
3 terneros excepcionales, G. Villegas, 81; 7 vaqu. m. especiales, id id 81.50, 7 id id id 81.50, 6 id id id 82.50; 110 novillos especiales, id id 131; 2 vacas gordas, Lincoln, 66; 7 m. especiales id 103 y 50; 4 novillos c. gorda, Sulpacha, 69 y 30; 8 id gordos, Balcarce, 89.50; 18 id id id 86.50; 18 terneros especiales, Monte, 57; 7 id buenos id 31.50; 17 id mamones id 22.50; 20 id especiales, id 56; 4 vaquillonas b| carne, id 29.50; 6 terneros mamones, id 22.50, 16 id id id 22 y 50; 13 novillos c. gorda, Lincoln, 69; 13 id id id 71; 3 id flacos id 47, 30 id gordos id 83; 20 novillitos m| especiales Sta Fe, 79; 21 id id id 74.50; 16 vaq. id id 75; 14 id id id 80.50; 3 terneros especiales id 58; 38 novillos c| gorda, G. Belgrano, 69.50; 55 id gordos, id. 87.
LYNCH y Cía. LISANDRO.—
42 terneros m|esp. Córdoba 60; 28 id esp. id 50.
LOURTET y Cía. LUCIANO.—
15 novillitos, Olavarría 78; 15 id id 75; 22 novillos id 100.
LASCURAIN y ETCHEGARAY.—
11 vaq. Belgrano, 48; 19 terneros id 30; 5 novillitos id 32; 12 vacas Guaminí 82, 4 id id 47.
MARTINEZ DE HOZ Hnos.—
70 novillos, Lobería 87; 7 id id 65; 111 vacas id 75; 14 id id 58.
MENDEZ Hnos. y Cía.—
40 novillitos, Bragado, 73; 44 novillos C. Dorrego, 90.
MANTEL y Cía.—
38 novillos, Pehuajó, 92.
MURRE y Cía. RAUL.—
4 vacas, Balcarce 75; 6 novillos id 70; 3 vacas, Nturias, 65; 12 novillitos, id 55; 8 novillitos id 60.
OTAEGUI y ESTEVEZ.—
25 novillitos, Lobería 665; 28 id id 42; 12 novillos id 65.
ORTIZ y Cía. ROBERTO.—
12 novillos, Ayacucho, 80; 12 novillos id 82; 6 id Lamadrid, 200; 16 novillos id 95.
OSCAMOU y Cía.—
16 novillos, Necochea, 95.
OJAM y Cía.—
ALONSO, DIAZ y Cía.—
4 novillos, Viamonte, 73; 7 id id 64; 10 novillitos id 51; 12 id id 30; 2 vaq. id 50; 4 id 38.
PENA y Cía. JULIO L.—
18 novillos c gorda, Salto, 72.
PALACIOS Hnos.—
2 novillos b| carne, Lincoln, 68; 7 vacas m| gordas, 80; 9 id g y c. gorda, id 60; 32 terneros m| esp. Guaminí, 660; 13 id mamones id 28.
PUIGGROSS y Cía.—
RUIZ y Cía. E. D.—
50 vaquillonas de E. Echeverría a pesos 79.
RODGER y Cía. G. N.—
10 vaquillonas de General Pinto a pesos 59; 5 terneros id id a pesos 57; 7 vaquillonas id id a pesos 70; 18 novillitos id id a pesos 60; 14 vaquillonas de Villegas a pesos 58; 14 vacas id id a pesos 65; 10 id id a pesos 71; 10 id id a pesos 56; 17 vacas id a pesos 62; 8 id id a pesos 86; 7 id id a pesos 89.50; 8 id id a pesos 65; 8 id id a pesos 74; 7 id id a pesos 90.
RUBIN, D. ZUBIAURRE y Cía.—
6 vacas de Lamadrid a pesos 110; 14 id id a pesos 85; 30 novillitos id id a pesos 42.
SALABERRY y BERCETCHE—
2 terneros gordos de Sulpacha a pesos 40; 4 novillos flacos id id a pesos 55.50; 3 id id a pesos 35.50; 14 novillitos gordos y carne gorda a pesos 45; 3 vaquillonas flacas de General Sarmiento a pesos 20; 6 id carne gorda a pesos 36.50; 4 vacas id id a pesos 55.50; 4 vaquillonas m. especiales a pesos 69.50; 9 novillitos buena carne a pesos 24; 6 novillitos gordos y carne gorda a pesos 40; 12 vaquillonas id id de Bartolomé Mitre a pesos 40; 15 terneros gordos a pesos 39; 2 vacas buena carne a pesos 48; 4 vaquillonas gordas a pesos 51; 22 novillos m. gordos de General Pinto a pesos 95; 6 vaquillonas especiales de Lobos a pesos 61; 4 vacas id mestizas gordas a pesos 74; 6 id m. gordas a pesos 72.50; 4 vacas m. especiales a pesos 86; 8 novillos gordos a pesos 86.50; 57 id m. gordos a pesos 100; 3 id gordos de Carlos Tejedor a pesos 96; 5 id id a pesos 91.50; 99 id m. gordos a pesos 101; 4 vacas especiales de Lincoln a pesos 83; 19 id id a pesos 79; 4 id m. especiales a pesos 94; 12 id id a pesos 90; 9 novillitos id de Las Flores a pesos 78.
SCHINDLER y GOWLAND—
76 novillitos especiales de Lobería a pesos 72; 12 vaquillonas id id a pesos 65; 17 id id a pesos 63.
SEGUI Hnos. y Cía.—
20 terneros m. especiales de Uriburu a pesos 55; 20 id regulares a pesos 30; 2 id mamones a pesos 20; 36 id especiales a pesos 51.
SUC. BELTRAN SANSOT—
10 novillos de Necochea a pesos 103; 21 id de Tres Arroyos a pesos 95; 3 novillitos id a pesos 64; 63 vaquillonas de Azul a pesos 50; 6 bueyes id a pesos 85; 7 torunos id a pesos 80; 3 novillos id a pesos 80; 7 novillitos id a pesos 46; 7 novillos de Tres Arroyos a pesos 80; 22 novillos id a pesos 70; 2 vacas id id a pesos 50; 6 novillitos id a pesos 45.
SUC. JUAN CURUTCHET—
136 novillos de Lincoln a pesos 135; 2 id id a pesos 70; 18 vacas id id de San Antonio de Areco a pesos 105; 15 terneros de Lincoln a pesos 32; 26 id id a pesos 20.
SERANTES, CAIMI y Cía.—
27 vaquillonas de Balcarce a pesos 70.
TAUBEL ADRIANO y CESAR—
26 novillitos especiales de Carlos Tejedor a pesos 70; 6 vacas id id a pesos 90; 3 id id gordas a pesos 74.
TURCO y RAFFO—
6 novillos de Chivilcoy a pesos 78; 8 id id a pesos 70.

Vacuna "PAUL" CONTRA EL CARBUNCLO INFALIBLE
Est. Veterinario Paul Hnos. Ltd.
Maipu 25 :: Buenos Aires

Francisco Grande Novoa
CONSIGNATARIO
HACIENDA, CEREALES Y FRUTOS
CASA FUNDADA EL 30 DE JULIO DE 1897
REPRESENTANTES: en Bahía Blanca, Olavarría, Coronel Pringles, Leandro N. Alem (Vedia), Las Flores, Gorchs, Carlos Casares, Pehuajó, Coronel Suárez, Villarino, Arenales, General Pinto, Junín, González Chaves, Mercedes (B. Aires), Pellegrini, Rosas, Saladillo, Cañuelas, Rauch, 25 de Mayo, Santa Rosa (Pampa) y Bell Ville.
Remates, Compra Venta, Campos, Propiedades, Hipotecas, Descuentos, atendido personalmente por el señor Grande Novoa
Se tramitan Hipotecas en el Banco Hipotecario Nacional
FLORIDA 251 — U. T. 7268 Avenida

MERCADO DE HACIENDA LANAR

(Tablada)

La entrada del día fué de 5.729 animales, habiéndose vendido durante la mañana 7.965 cabezas, adquiridas en la siguiente forma:

Las Palmas, 1565; Swift, 1.101; Armour, 983; The Anglo, 606; La Blanca, 414, Wilson, 129 y 2510 para los abastecedores locales.

Los precios corrientes, fueron los siguientes:

Capones especiales para matadero, de $ 16 a 17.80; id id frigorífico, de 12.80 a 14.80; ovejas especiales matadero, a $ 13.70 y 16; en general, id id, 11 a 12.80; borregos especiales, frigorífico, $ 13.50; id general, id, 10.50 a 12.50; id id matadero, a 9.70; corderos especiales, frigorífico, de $ 13.50 a 16.50; id general, id 8 a 11.50; id id matadero, de 3 a 5.50.

VENTAS DE HOY

LALOR JUAN—
66 borregos frigorífico, Renos, a $ 13.50; 24 ov. id, 11.20; 10 id id, Sebhott, 16; 29 cord. id, id, 5.40; 70 id id, id, 9.
LANUSSE PEDRO Y A.—
78 ovejas matadero, San Agustín, a $ 13.50, 47 cord., id, 8.50; 150 id mat., id, 46 40 id id, Abbott, 9; 60 id id, id, 4.20; 15 ov. id, id, 14; 139 id, Orense, 14.80; 26 borregos id, id, 10.50.
LURO ADOLFO G.—
247 cord. fig., QQuequén, $$ 11; 50, borrg. id, id, 12.50; 290 id id, id, 11.
MENDEZ Y CIA. J. M.—
155 cord. mat., R. Otero, $ 5.50.
MANTEL Y YCYIA—
70 cap. frig., M. Cazón, $ 13.50.
MENDEZ HNOS. y CIA.—
45 cord. mat., Zubiaurre, $ 4.30; 55 ovj. id, id, 11; 40 cord. id Gil, a 8.50; 137 id id, id, 4.70; 66 id, corrientes, $ 9.50; 36 bgs. id id, 13.60; 19 ovj. mat. id, 12.
MARASPIN CIA. ANDRES—
55 cord. matadero, E. de la Cruz, a $ 3.
OTAEGUI Y ESTEVES—
55 cord. frig. El Moro, $ 9; 80 id mat., id, 4.50; 17 ovej. id, id, 13.50.
ORTIZ Y CIA. RTO.—
160 cap. mat., La Colina, $ 16.
SALABERRY Y BERCETCHE—
33 carn. mat., Pieres, a $ 14 6 87 bgos. frig. id 12, 50 ov. mat., id. 13 y 80; 25 cord. frig. id 10.50; 95 id mat., id, 2.50; 10 ovj. id, id, 13.50; 10 carnes id, id, 14; 12 ovj. id, id, 13.50; 22 cord. id. Bosch, 8; 59 id id, id, 4.50.
SUC. BELTRAN SAUSAT—
40 cord. mat., Oriente, 3.80; 40 id id, id, 3.80.
IRAIZEZ HNOS.
129 cap. mat., Guegna, 17.80; 13 ov. id, id, 15; 148 id id, Bosch, 14 y 70; 25 id id, id, 14.70.
OLANO DIAZ Y CIA.—
35 cord. frig., Trucato, 10.50; 65 id mat., id, 4.80.
PATRON FDO. J.—
35 cap. frig., Azul, 14.30; 17 ov. mat., id, 17.10; 10 id id, id, 14, 28 cord. frig., Marsoni, 8, 11 ov. matad. id, 4.
ROSSI DE CAZIO Y CIA.—
10 cord. frig., Gorostiaga, $ 8; 17 borrg. mat., id, 8; 54 cord. id, id 4.10.
RINALDI ANTONIO—
30 card. mat., Mall, 8; 70 id id, id, 4.30.
CUCULLU F. L.—
40 bog. frig., El Tujar, 12.50; 32 cord. id, id, 8.
D'HORS Y CIA. F.—
68 cap. frig., Sarmiento, 14.
DE LO SSANTOS Y CIA.—
82 cord., R. Otero, 10, 51 id matadero, id, 5, 162 id id.
DEVOTO Y CIA. T.—
105 cap. mat., Chivilcoy, $ 16; 25 ov. id, id, 12.80; 35 cord. id Juárez, 10; 50 id id, id, 8.50; 72 id, Nieves, 4; 33 id id, id, 3.20.
ESTRUGAMUN F.—
36 cord. frig., Las Palmas, a $ 9; 69 id mat., id, 4.20.
ESTRUNE HNOS.—
80 cap. frig. Gorostiaga, $ 12.80; 112 cord. mat., id, 4.80.
ETCHART PEDRO—
72 ovj. mat., Duneley, $ 8.50; 41 cord. id id, 5.50; 29 borrg. id id, a 8.70.
FERNANDEZ CASTELLANO Y CIA.
19 cap. mat., Mull, $ 15; 16 cord. id, id, 12; 23 cord. id, 4.80.
GARCIA M.—
50 borreg. frig., Rico, $ 12; 247 id, id, 11.50.
GOÑI E HIJOS HNOS.—
62 cap. frig., S. Ignacio, $ 13.80; 23 ovj. mat., id, 15.
ARANCET Y CIA. PEDRO—
119 corderos frigorífico, M. Miró a pesos 16.80; 15 corderos frigorífico de id a 9; 176 capones mataderos de Quequén a 17, 110 ovejas mataderos de id a 15.
ACHOURRON LDA.—
88 borregos frigorífico de Galarza a pesos 12.
ABELLO Y CIA. S.—
74 corderos frigorífico de Pico a pesos 13.50; 96 corderos frigorífico de id a 11; 20 corderos mataderos de id a 5.20; 29 borregos frigorífico de id a 11,
BAYONA JUAN—
50 borregos mataderos de Curumalán a pesos 6; 67 borregos mataderos de id a 5.80; 32 borregos mataderos de id a 9; 91 ovejas mataderos de id a 9.30;
BELLOCQ E HITA—
160 capones mataderos de Necochea a pesos 15.40; 79 borregos frigorífico de id a 12.90; 16 ovejas mataderos de id a 13.
BEASLEY MANUEL Y B.—
319 capones frigorífico de R. Otero a pesos 14.30.
CHAPAR Y CIA—
140 corderos frigoríficos de Natrias a pesos 9.70; 40 ovejas mataderos de id a 13.70; 45 capones frigorífico de id a 14; 26 ovejas mataderos de Bosch a 14.80; 133 capones frigorífico de id a 14.90; 32 borregos mataderos de Zubiaurre a pesos 9.70.

MERCADO DE HACIENDA PORCINA

(Liniers)

Las ventas se efectuaron en iguales condiciones que el día anterior.

La entrada del día fué de 1115 cerdos. Las compras efectuadas por los frigoríficos durante la mañana fueron las siguientes: Wilson, 112; Armour, 92, y La Blanca, 74.

Los precios variaron para capones especiales de frigorífico, entre pesos 0.37 a 0.44; capones especiales de consumo, entre 0.42 a 0.46 1|2 el kilo.

Ventas de cerdos

CROTO HNOS.—
74 cerdos especiales Lobería, a pesos 0.38 1|2.
CORDOBA E HIJOS PEDRO—
68 cerdos especiales Caseros, a pesos 0.44.
TALHOT Y ZAMBRANO—
20 cerdos muy gordos Azul, a 0.37.
MENDEZ HNOS. Y CIA.—
99 cerdos especiales Córdoba, a 0.40.
FAYANAS Y TELLAGORRI—
78 cerdos especiales Lobería, a 0.38; 2 id id id, a 0.30.
DE LELLIS YPAGES HNOS.—
19 cerdos Gorch, a 0.37; 2 id id América, a 0.37; 29 id id id, a 0.39; 27 id id id, a 0.40; 30 id Iraola, a 0.42; 20 id id id, a 0.41 1|2.
DINEYRO EHIJOS TEOFILO—
37 cerdos Corrientes, a 0.44 1|2.
LIZARRALDE HNOS.—
46 cerdos Santa Fe, a 0.44; 1 id id id, a 0.25.
SALABERRY Y BERCETCHE—
42 cerdos C. Tejedor, a 0.31.
SERANTES OAUNI Y CIA.—
20 cerdos Belgrano, a 0.40.
RIPOLL JUAN S.—
20 cerdos 25 de Mayo, a 0.41; 21 id Pergamino, a 0.40; 33 id Arrecife, a 0.42; 46 id Alberti, a 0.41; 45 id Santa Fe, a 0.40 1|2.
CRESPO Y RODRIGUEZ—
20 cerdos Rojas, a 0.45; 33 id id a 0.38; 4 id Saladillo, a 0.35; 11 id Córdoba, a 9.
LANUSSE PO A.—
9 cerdos Azul, a 38; 16 id Lobería, a 39; 29 id Santa Fe, a 0.44; 11 id id, a 0.41; 17 id id, a 0.44 1|2.
BULOCQ E HITA—
96 cerdos Udaquiola, a 0.43
COOP. DE HACENDADOS—
42 cerdos Pehuajó, a 0.33; 23 id id, a 13.50.
AMARAL Y CIA. M. H.—
47 cerdos Alvear, a 0.46; 35 id 25 de Mayo, a 0.40.
LASCURAIN Y ETCHEGARAY—
16 cerdos Las Flores, a 0.36.

BANCO DE ITALIA Y RIO DE LA PLATA — Unico corresponsal en la República del Tesoro Italiano, del Banco di Napoli y agente financiero del gobierno de la provincia de Entre Ríos, según leyes [illegible] N.o 4, calle Moreno 2300.
En la capital: No. 1, calle Corrientes esquina Pueyrredón, No. 2, Avenida [illegible] de Oca 2099, No 3, Leandro N. Alem 1110; 9715 y 25 de enero de 1904.
CASA MATRIZ: 436 AL 446 BME. MITRE
SUCURSALES
EN EL INTERIOR. — En la provincia de Santa Fe: Rosario, Rafaela y [illegible].
En la provincia de Buenos Aires: La Plata, Bahía Blanca y Ensenada.
En la provincia de Entre Ríos: Paraná, Concordia, Gualeguaychú, Gualeguay, Uruguay, Victoria, La Paz, Nogoyá y Villaguay.
En la provincia de Córdoba: Villa María y San Francisco.
Resistencia (Chaco): Trenel (Pampa Central).
Agencia
Ingeniero White (Bahía Blanca).
CAPITAL Y RESERVAS:
$ 11.200.000 oro sellado
SE ABONA:
En Caja de Ahorros, hasta $ 20.000 . . . 5 o|o
En cuenta corriente . . . 1 o|o
A Plazo Fijo . . . Convencional
El Banco expide cartas de crédito, hace giros y transferencias por cable sobre todas las ciudades de Italia, Inglaterra, Francia, Norte América, etc. y [illegible] postales sobre todos los pueblos de Italia.
El Banco trata en general toda clase de operaciones bancarias.

BANCO DE LA NACION ARGENTINA.— Fundado en el año 1891.
Casa Central. Buenos Aires: Plaza de Mayo
Capital . . . $ m|n. [illegible]
Fondo de reserva $ o|s. [illegible]
210 sucursales en toda la República
Agencias en la Capital — Belgrano, Cabildo 1960, esquina Sucre. — Boca del Riachuelo: Almirante Brown 1101, esq. Brasil. — Flores, Rivadavia 7009. — Mataderos, Tellier 2432. — General Urquiza, Bauness esq. [illegible] — No. 1, Montes de Oca 1699, esq. California núm. 1101. — No. 2, Entre Ríos 1201, esquina San Juan 1820. — No. 3, Corrientes 3309, esq. Gallo 401. — No. 4, Bernardo de Irigoyen 1000, esq. Carlos Calvo. — No. 5, Rivadavia 2355. — No. 6, Santa Fe 2299, esq. Azcuénaga. — No. 7, Caseros 2905 (Parque Patricios). — No. 9, Santa Fe 4333 [illegible] Triunvirato 230. — No. 10, Independencia 3635. — No. 11, Aduana de la Capital. — No. 12, Callao 35. — Oficina de Depósitos Judiciales. En el Palacio de Justicia.
TASA DE INTERES
(Moneda legal solamente)
Abona — Anual
Por depósitos en Cuenta Corriente . . . Sin interés
Por depósitos a Plazo Fijo con o sin libreta, a 3 meses . . . 3 %
Por depósitos a Plazo Fijo con o sin libreta, a 6 meses . . . 4 %
Por depósitos a Plazo Fijo con o sin libreta, por plazo mayor . . . Convencional
Por depósitos en Caja de Ahorros después de 60 días hasta $ 20.000 . . . 4 % anual
Cobra
Por adelantos en Cuentas Corrientes . . . 7 %
Por descuentos de pagarés directos . . . 6 1/2 %
Por descuentos de pagarés con endoso y redescuento . . . Convencional
El Banco de la Nación Argentina vende Letras de Cambio sobre todos los países del mundo. Administra por cuenta de terceros, propiedades urbanas y rurales ubicadas en cualquier punto de la República.
Ley orgánica del Banco de la Nación Argentina
Artículo 15. La nación responde directamente de los depósitos y operaciones que [illegible] — Buenos Aires, septiembre 1o. de 1922.—Los Gerentes.

Carnet del Hacendado y del Agricultor

Entradas en los distintos mercados y cotizaciones del día

MERCADO DE HACIENDA VACUNA

Entrada total: 5.486 animales; novillos, 2.886; vacas, 1.657; terneros, 947.
Compra total de los frigoríficos: 2.828 cabezas.

COTIZACIONES DEL DIA	La libra			Plaza
Novillos especiales (Chilled-Beef) de 700 a 750 libras	De $ 0.18	a	0.19	Floja
" " de frigorífico (Chilled-Beef)	—	"	0.18	"
" gordos y especiales de frigorífico, para congelar	" 0.13	"	0.15	"
" cuarterones gordos de frigorífico	" 0.11	"	0.12	"
Novillitos y vaquillonas mestizos, gordos y especiales hasta 400 libras	" 0.17	"	0.18	Encalmada
" " " más de 400 libras	" 0.15	"	0.16	Animada
Vacas mestizas nuevas y gordas	—	"	0.13	"
" generales gordas	" 0.10	"	0.12	"
" viejas	" 0.08	"	0.09	Floja
Terneros especiales	" 0.20	"	0.25	Sostenida

MERCADO DE HACIENDA LANAR

Entrada total: 5.729 animales.
Compra total de los frigoríficos: 5.455. Consumo total: 2.510 cabezas.

COTIZACIONES DEL DIA	La libra			Plaza
Capones livianos, buena gordura y clase	De $ 0.22	a	0.24	Sostenida
" pesados	" 0.19	"	0.21	"
Ovejas especiales, livianas	" 0.19	"	0.21	"
" pesadas	—	"	—	"
Corderos especiales de frigorífico, livianos	" 0.39	"	0.41	Firme
" " " consumo	—	"	—	
Borregos " " friogrífico	" 0.31	"	0.33	Animada
" gordos consumo	" 0.27	"	0.30	Encalmada

MERCADO DE HACIENDA PORCINA

Entrada total: 1.115 animales.
Compra total de los frigoríficos: 278 cabezas

COTIZACIONES DEL DIA	La libra			Plaza
Cerdos mestizos excepcionales	De $ —	a	—	Muy floja
" " especiales de más de 140 kilos	" 0.42	"	0.44	"
" " " " 120 a 130 "	" 0.40	"	0.43	"
" " " " 100 a 110 "	" 0.44	"	0.46 1|2	"
Capones frigorífico " " 80 a 95 "	" 0.37	"	0.40	"
" de media gordura, según clase	" —	"	—	"
" para invernada, según clase	" —	"	—	"

BOLSA DE CEREALES

ENTRADAS TOTALES		Mínimo	Máximo
Trigo	6.225 bolsas	9.60	12.—
Triguillo	171 "	5.50	7.80
Maíz	41.949 "	6.50	8.10
Lino	6.896 "	17.00	19.—
Nabo	409 "	19.—	23.—
Avena	4.078 "	8.40	9.40
Cebada	663 "	7.80	8.50
Centeno	325 "	—	—
Alpiste	1.162 "	12.—	14.50
Semilla de alfalfa	112 "	4.—	5.—
Harina	1.432 "	—	—
Afrecho	—	—	—
Afrechillo	—	—	—
Cebadilla	450 "	7.80	8.50
Rebacillo		—	—
Patatas	0.118 "	0.90	1.90
Porotos	272 "	—	—
Maní	1.776 "	18.—	20.—
Girasol	—	—	—
Paja guinea	—	—	—
Pasto	2.778 f. grandes	30.—	60.—
"	4.997 f. chicos	26.—	55.—

MERCADO CENTRAL DE FRUTOS

MOVIMIENTO DE LANAS	1922	1921
Entrada	31.658	—
Salida	134.025	—
Existencia	3.807.386	8.539.613
Entrada desde el 1o. de julio	4.387.251	11.614.192

COTIZACIONES DEL DIA	Los 10 kilos			Plaza
Cruza gruesa, buena a superior	De $ 5.50	a	7.40	Firme
" " regular a inferior	" 3.60	"	4.60	"
" mediana, buena a superior	—		—	
" " regular a inferior	—		—	
" fina, buena a superior	" —	"	12.—	"
" " regular a inferior	—		—	
Mestiza fina (Rambouillet), buena a superior	—		—	
" " regular a inferior	—		—	

BOLSA DE COMERCIO DE PRODUCTOS FORESTALES

ENTRADAS — Estación Colegiales: Carbón, — toneladas; Leña, — toneladas; Pasto, — fardos.
Buenos Aires: " — " " — "

COTIZACIONES DEL DIA (Los mil kilos)	Colegiales			Buenos Aires		
Carbón quebracho blanco	50.—	a	60.—	53.—	a	64.—
" mezcla	40.—	"	46.—	38.—	"	48.—
" algarrobo Santiago	34.—	"	36.—	34.—	"	36.—
" " Córdoba mezcla	—		—	32.—	"	36.—
Carbonilla quebracho blanco	26.—	"	32.—	26.—	"	30.—
Leña quebracho colorado torta Campana	31.—	"	35.—	30.—	"	32.—
" " " " media Campana	27.—	"	29.—	28.—	"	29.—
" " " Campana	27.—	"	28.—	28.—	"	29.—
" " " media Campana	—		—	24.—	"	25.—
Astillas sauce, la carrada	8.—	"	9.—	—		—
Atados sauce, metro cúbico	5.50	"	6.—	—		—
" " " "	6.50	"	7.—	—		—
Alfalfa especial de Santiago	40.—	"	60.—	—		—
" Córdoba	25.—	"	35.—	—		—
" mezcla	25.—	"	30.—	—		—

Las cotizaciones indicadas son por mercaderías sobre vagón y en condiciones de recibo.
El carbón húmedo del 5 al 10 por ciento de descuentot.

— Núm. 2339 — Dirección, Redacción y Administración: AVENIDA DE MAYO 769 — (Porte pago) — Buenos Aires, viernes 1º. de septiembre de 1922

...dirigidas a la Redacción deben ...dirigidas al director.

...no puede responsabilizarse por los ...originales que se le envían, ruega a los ...guarden copia de ellos.

...telegráfica: EPOCA, Buenos Aires.

...y administración 7378, Avenida; ...7373 id.; Director, 7375 id.; ...Publicidad, 7371 id.; ...con 30 aparatos in...

...general.

La Epoca

PRECIOS DE SUBSCRIPCION

CAPITAL

$ m|n. Por mes 2.50. $ m|n. Trimestre 7.50. $ m|n. Semestre 15. $ m|n. Año 28

INTERIOR

$ m|n. Trimestre 7.50. $ m|n. Semestre 15. $ m|n. Año 28

EXTERIOR

$ oro Por mes 2.50. $ oro Trimestre 7.50. $ oro Semestre 15. $ oro Año 28

Número del día, 0.05. — Número atrasado (después de los 30 días), 0.20.

Servicio telegráfico especial para LA EPOCA

(De la United Press, Agencia Havas y nuestros corresponsales)

La guerra entre Grecia y Turquía

CONTINUA LA OFENSIVA OTOMANA

EL PROBLEMA DE LAS REPARACIONES

La guerra greco-turca

...AS, septiembre 1 (A. Havas) — Un comunicado oficial griego ...a que la gran batalla iniciada en la región de Afionkarahisar ...ió durante los días martes y miércoles con variable intensidad.

...regiones de Ulujak y Tu... — dice — nuestras tropas ...n realizando algunos con... bajo la fuerte presión que ...enemigo".

...A, septiembre 1.o (A. Havas) — Continúa vivamente el combate... Dumlubunar en donde numerosas... kemalistas bien equipadas ...artillería pesada y de aviones, ...los griegos. Del cuartel general griego han salido refuerzos ...Dumlubunar.

La cuestión de las reparaciones

...S, septiembre 1 (U. Press) ...que la parte de la nota de ...sión de reparaciones dirigida ...nia, que se relaciona con la ...de la moratoria, fué redactada ...M. Dubois y el resto por M. ...rix, siendo el todo aceptado ...John Bradbury a última ...

...S, septiembre 1.o, (A. Havas) — Los diarios de esta capital ...ran generalmente satisfechos ...ación adoptada por la Comisión de Reparaciones, a pesar de ...no es absolutamente conforme ...que se esperaba. ...eran que los puntos principales ...cuestión han quedado resueltos, especialmente en lo que se ...al derecho, completamente ...rechazar la moratoria ...las infracciones y a la aplicación ...de las sanciones.

...ournal" se felicita por el hecho que los aliados hayan eludido ...ación del tratado de Versalles ...escisión aguda fijando los ...una gran esperanza de ...general, fruto de un gran es... de conciliación.

..."Petit Parisien", expresa su ...por la solución obtenida, lo que ...demostrar a Alemania que ...menos dos gobiernos aliados ...legado al extremo en sus concesiones y que se expondría a las sanciones unánimes y graves si lo llega... realizar un esfuerzo enérgico ...cumplir con las reparaciones.

...su parte, "Le Matin" se muestra ...almente satisfecho por el resultado obtenido y pone de relieve el ...ro que le ha causado esa unanimidad imprevista.

..."Figaro" comprueba que los ...han ido hasta el extremo límite de las concesiones salvándolas ...licar todos sus derechos.

...ún opina "Le Gaulois" la Comisión de Reparaciones salvó los ...del incendio que no supo so... y comprueba que la eventualidad de negociar separadamente fué ...ida por Bélgica lo que constituye ...precedente que Francia podrá ...si se presentara la ocasión.

...dos los diarios agradecen a Bélgica ...quien vibra y siente como Francia ...sirviendo de guión en el interés ...reconstrucción de Europa.

...NDRES, septiembre 1.o, (A. ...) — "The Times" y "Daily ...raph" expresan su satisfacción ...hecho de que Bélgica llegó a ...brir la vía susceptible de unir ...ntos de vista extremos de Francia e Inglaterra.

...su parte "The Daily News", ...que para convencer a Francia a ...der una moratoria prolongada y ...término a las amenazas incesantes ...los hombres de estado de ...cia y Alemania, sería necesario ...la Gran Bretaña aplazara la cancelación de la deuda francesa.

...cuanto al depósito de garantía ...atorce millones de libras esterlinas ...qeu la Comisión de Reparaciones solicitaría fuera hecho por el ...bank, expresa su tenor de que ...institución alegue su autonomía ...no deshacerse de sus reservas.

BRUSELAS, septiembre 1.o, (A. ...vas). — Todos los diarios belgas ...en los círculos políticos ha sido ...acogida calurosamente la decisión ...la Comisión de Reparaciones.

El estado de Angel Pestaña

MADRID, setiembre 1. (Ag. Havas) — Comunican de Manresa que ...ndicalista Pestaña, quien fué he... ...días pasados, se halla completamente fuera de peligro. La misma comunicación añade que sigue incomu... el presidente del sindicato ...quien fué detenido a raíz del ...tado.

Muerte de un centinela belga

BRUSELAS, setiembre 1. (Ag. Havas) — Comunican de Obercassel que ...mañana fueron muertos a tiros ...volver un centinela 1 un sargento belga.

Los desórdenes de Berlín

BERLIN, setiembre 1. (Ag. Havas) — Durante los disturbios de ...causados por el alto costo de los artículos alimenticios, se ...una colisión con la policía. ...heridos.

Disturbios en Govery

MADRAS, setiembre 1. (Ag. Havas). — Se anuncia que la situación en la región de Govery, se agrava cada vez más. Cuatro estaciones de policía fueron saqueadas por tribus que, reunidas, forman una banda de varios millares de individuos.

La cuestión de las deudas aliadas

PARIS, setiembre 1. (Ag. Havas). — El Consejo de Ministros aprobó el texto de la contestación a la nota de lord Balfour, referente a las deudas interaliadas.

En la misma sesión se decidió suprimir los derechos aduaneros sobre el sulfato de amoníaco, en vista de la intensificación de la producción agrícola.

Los conflictos obreros en Francia

EL HAVRE, setiembre 1 (A. Havas) — Todas las huelgas decretadas por los obreros para solidarizarse con la actitud de los trabajadores del puerto, han quedado terminadas.

Renuncia del general Ardánaz

MADRID, setiembre 1 (A. Havas) — El comandante general de la plaza de Melilla, general de división Julio Ardánaz, presentó la renuncia de su cargo.

Un invento

WASHINGTON, setiembre 1. (United Press). — El contra almirante W. A. Moffett, jefe de la oficina naval de aeronáutica, anunció que se han dibujado los planos de una nueva máquina capaz de correr doscientas cincuenta horas a toda marcha. Los peritos navales se pronunciaron con respecto a la nueva máquina, diciendo que hasta ahora no se ha constrído nada que la iguale.

La situación del general Burguete

MADRID, septiembre 1o. (United Press). — Ha dimitido el comandante general de Melilla.

Ha marchado a Marruecos otra expedición de tropas de infantería, saliendo mucha gente a despedirlas.

A pesar de la solución que ha tenido la crisis motivada por la discrepancia que había entre el alto comisario general Burguete y el gobierno, varios periódicos consideran la situación difícil para el general Burguete.

El "Diario Universal", órgano del conde de Romanones opina que no debe volver a Marruecos.

La "Acción" diario maurista, señala los evidentes cambios de opinión del general Burguete.

El "Heraldo" sospecha que hubo una intervención del rey para suavizar asperezas.

"El Sol" declara la sospecha de que el cambio de actitud del general Burguete, obedeció a informes de elevado origen que recibiera en el momento de desembarcar en España. Dice que la opinión se habrá sorprendido ante la declaración del acuerdo existente entre el alto comisario y el gobierno.

La visita del Dr. Alvear a Río de Janeiro

COMENTARIOS PERIODISTICOS

RIO DE JANEIRO, septiembre 1.o (A. Americana). — La totalidad de los diarios aparecidos hoy, ocúpanse con profusión de detalles, de la tan breve como inolvidable permanencia en ésta, del presidente electo de la Argentina, doctor Marcelo T. de Alvear. Artículos, puestos en la primera página y escritos por las más autorizadas personalidades, dicen que la visita del doctor Marcelo Alvear no ha podido ser más honrosa y que sus resultados, aun cuando imposible de prever por ahora, han de ser de incalculables beneficios para al fraternal cordialidad que existe ahora y perdurará siempre entre los dos grandes países de América.

En forma muy halagadora, refiérense a la participación entusiasta que ha tenido la masa estudiantil y la juventud brasileña toda, que, siguiendo el ejemplo de sus hermanos, la juventud argentina, ha querido demostrar cuan grande es su reconocimiento y apoyo a la política efectiva y fuerte de sana solidaridad.

El diario "Correio da Manha" dice: "Es por esto que hemos asistido ayer con emoción a los mil testimonios de cordial amistad que nuestro pueblo dispensó en la persona del presidente electo doctor Alvear a la gran Nación Argentina". Y agrega: "Nunca más cierto que ahora, de que asistimos a una nueva vida de la América latina, cuyos destinos tórnanse grandes y gloriosos por haber sabido aprovechar mejor el verdadero orden de las cosas".

Los diarios, ocúpanse además, y en términos altamente elogiosos para la personalidad del doctor Alvear, del bello discurso pronunciado anoche cuando contestó al presidente brasileño, doctor Pessoa, en términos elocuentísimos que lograron despertar inmenso entusiasmo patriótico entre los comensales. El doctor Alvear dijo en esa circunstancia, "que su mayor deseo era el de mantener cada vez más estrecha la fraternal amistad que une a los países de América y muy especialmente el Brasil y la Argentina".

El doctor Alvear, que de algunos meses a esta parte ha sido objeto de grandiosas manifestaciones en cuantas partes visitó, habrá recibido pocas, como la que ayer le tributó el pueblo brasileño, que como muy muy pocas veces lanzóse todo íntegro a las calles para presenciar el paso del automóvil que lo condujo al palacio de Guanabara.

Los diarios publican también grandes artículos referentes a la partida del doctor Alvear y terminan sus comentarios haciendo notar que ha pasado felizmente la época de los resentimientos, tanto más inútiles cuando que ninguna razón tuvieron para existir.

"Jornal do Commercio" ocupándose de los homenajes, dice que la participación del pueblo, fué tan efusiva y sincera y sobre todo llena de tanto entusiasmo, que es ello un homenaje que habla en forma elocuente de la amistad que se dispensa aquí a la garn República de América. Cree que las manifestaciones de simpatía tributadas al doctor Alvear tienen que haber producido eco en su espíritu y que ellas le llegarán como la más legítima expresión del cariño que se siente por el noble pueblo que tendrá en él, a un gobernante dignísimo y prestigioso.

La reina de Italia

PARIS, septiembre 1 (A. Havas) — Comunican de Antibes, departamento de los Alpes Marítimos, que la reina de Italia abandonó esa ciudad después de haber pasado en ella una temporada de incógnito.

El accidente minero de Jackson

JACKSON (California, septiembre 1 (U. Press) — Tres cuadrillas de salvamento continúan trabajando en los pozos y están cavando la roca a unos cuatrocientos cincuenta metros de profundidad, intentando llegar hasta donde deben encontrarse las cuarenta y siete mineros enterrados en la mina de Argonaut.

Las cuestiones obreras en España

MADRID, septiembre 1o. (United Press). — En la Casa del Pueblo se celebró un mitin del ramo de maderas y similares en el que se acordó pedir la semana de trabajo de 44 horas, que se abonen los jornales pedidos y el respeto que se indicaba en las reclamaciones de carácter moral.

Se puntualizó que la actitud correcta de los obreros pudiera convertirse en violencia, si se les lanza al hambre y la desesperación.

La protección de los Santos Lugares

ROMA, setiembre 1. (United Press). — El consejo se ocupó de la nota del pontífice en que se pide que Brasil, España, Francia y Bélgica, tengan representación equitativa en la comisión de los Santos Lugares.

Anteriormente, el vizconde Balfour había anunciado que Inglaterra sometería un plan para la designación de una comisión designando las diversas naciones que habrán de proteger los Santos Lugares. El consejo recibió un telegrama del patriarca de la iglesia ortodoxa griega y de otras iglesias cismáticas, así como de corporaciones religiosas de todo el mundo, urgiendo que el papa tenga representación en la citada comisión, tratando especialmente de que se pueda contar con una mayoría de católicos en la comisión. En este caso el protectorado de los Santos Lugares se encargaría probablemente a Italia, Francia o España.

El comercio de armas

GINEBRA, septiembre 1 (United Press). — La nota del secretario de Estado norteamericano Mr. Hughes declarando que los Estados Unidos simpatizaban con el objeto del tratado de St. Germain en cuanto a la regulación del tráfico de armas, pero que no obstante no podía Estados Unidos ratificarlo, causó sensación entre los miembros de la comisión del desarme de la Liga, que trataron esta mañana la cuestión.

La negativa de Estados Unidos a ratificarlo anula la ratificación por otras grandes potencias productoras de armamentos, cuya decisión dependía de la aceptación por parte de Estados Unidos.

A la memoria de Sebastián Elcano

PARIS, septiembre 1 (A. Havas) — Varios agregados navales de los Estados de la América Latina y el de Francia, partieron hoy para España con el objeto de tomar parte en las fiestas que se celebrarán en la localidad de Guetaria, conmemorando a primera vuelta al mundo realizada por el piloto vasco Sebastián Elcano, nativo de la citada localidad.

En el programa de las fiestas, que serán iniciadas el 5 del corriente, figura especialmente una gran revista naval a la que asistirá posiblemente el Rey de España.

Información local de última hora

Adquisición oficial de carbón

El Poder Ejecutivo ha dictado un decreto aprobando la licitación pública que ha realizado la dirección de Navegación y Puertos para la adquisición de 25.000 toneladas de carbón Cardiff, con destino a los servicios de los puertos de Buenos Aires y La Plata.

Se ha adjudicado la provisión a la casa Wilson Sons y Cía. Ltda., que ha cotizado el precio unitario de $ 10 o|s por cada tonelada.

DEPENDENCIAS NACIONALES EN EL INTERIOR

La Tesorería General de la Nación ha girado en el día de hoy diversas partidas con destino al pago de sueldos y gastos de las siguientes dependencias nacionales en el interior:

Nuevo Colegio Nacional de Córdoba, por abril, mayo, junio y julio; por junio y julio, Normal de Mendoza, y por julio, Colegio Nacional de Rosario, (nuevo y viejo); ídem de Necochea, Escuela Mixta de Jujuy, ídem de Profesoras de C. del Uruguay, ídem ídem de San Francisco de Monte de Oro, ídem ídem de Río Cuarto, ídem ídem de Monteros (Tucumán), ídem ídem Villa Dolores (Córdoba), ídem ídem de Jachal, ídem de Posadas, ídem de Olavarría, ídem de La Rioja, ídem Mixtas de Concordia, Bell Ville, Gualeguaychú, Esperanza, Pergamino, San Juan, N.o 2 de Rosario, Normal de Maestros de San Luis y Catamarca, de Profesores de Córdoba y Corrientes, Profesoras de Rosario, Maestras de Corrientes y N.o 3 de Rosario.

El total de lo girado fué de pesos 407.003 m|n.

Homenaje al Dr. José S. Salinas

Con el mayor entusiasmo activanse los preparativos para el homenaje que universitarios argentinos piensan tributar el 11 de octubre al ministro de Instrucción Pública doctor Salinas, con motivo de su actuación al frente del Ministerio. Como lo anunciamos antes, consistirá el homenaje en la entrega, en acto público de un artístico álbum cuyas hojas en pergamino llevarán las firmas de todos los universitarios argentinos que simpaticen con esa idea, sin distingos de tendencias políticas. Han dado ya su adhesión numerosos centros culturales y estudiantiles, cuyos delegados celebrarán en breve una asamblea con el objeto de dejar terminados los detalles del acto.

Tesorería General de la Nación

PAGOS EFECTUADOS HOY

La tesorería general de la Nación ha efectuado durante el día de hoy los siguientes pagos:

Provisión de calzado para la armada, $ 53.911; giros al interior, 407.003; policía, gastos, 19.568; pago de dos torres eléctricas para el servicio radiotelegráfico de la armada, 40.000; Consejo Nacional de Educación (maestros nacionales en provincias, saldo por julio), pesos 500.000; Ministerio de Agricultura, gastos, 100.000; Aduana de la Capital, gastos, 8.285; Impuestos internos, gastos, 10.956; Prisión Nacional, gastos, 2.000; Colegio Nacional de San Isidro, 8.188; Crédito Argentino Interno 1905, 500.000; Intendenciad e Guerra, gastos, pesos 100.000; Depatramento Nacional de Higiene, gastos, 21.722; Colegio Nacional "M. Marcus", por julio, pesos 68.321; a la comisión pro fomento Mar del Plata, obras de embellecimiento y defensa de la playa, 50.000.

El total de lo pagado asciende a 1.981.843 pesos.

EL GRAVE SUCESO DE AYER EN EL PUERTO

El "Patagonia" y el "Gaviota" entraron a dique seco

LA EXTRACCION DE LAS DOS MITADES DEL CASCO DEL "AZOPARDO"

Según informes recogidos en la zona militar de la Dársena Norte, respecto del grave suceso ocurrido ayer tarde en aguas interiores del puerto, durante parte de la noche trabajó una bomba flotante del cuerpo de bomberos para achicar el agua de la sentina No. 4 del transporte "Patagonia", la cual a las 11 y 30 quedó desagotada, permitiendo que el personal de a bordo tapara el rumbo.

En tales condiciones, el "Patagonia" y el "Gaviota" entraron esta mañana a las 8 al dique seco para recorrer las averías y proceder a las reparaciones que sean menester.

En cuanto a la extracción de las dos mitades del casco del "Azopardo", no ha quedado aún establecido si será por el Ministerio de Marina o por la Munson Line, a cuya empresa pertenecía el "American Legión", que se costearán los trabajos.

Sin embargo, cabe dudar poco sobre que le corresponderá a la Munson Line el costo de la extracción, en virtud de la forma como se produjo el accidente.

Salió esta tarde la embajada argentina

Mañana embarcará en Puerto Militar en el acorazado "Moreno"

A las 6 y 45 horas partió de la estación Constitución, con destino a Bahía Blanca, el embajador argentino a las fiestas del Centenario del Brasil, don Eufracio Loza, acompañado de sus secretarios y demás comitiva.

Mañana a primera hora, los distinguidos viajeros llegarán a Puerto Militar, donde se embarcarán en el acorazado "Moreno" que los conducirá al Brasil.

El ministro de Relaciones Exteriores, doctor Pueyrredón, acompañado por el introductor de embajadores, se trasladó poco antes de las 18 horas a la estación Constitución, con objeto de saludar a los miembros de la embajada al Brasil que partieron momentos después hacia Puerto Militar.

EN LA PRESIDENCIA

A mediodía llegó a la Casa de Gobierno el Presidente de la República.

Concedió varias audiencias, figurando entre las personas recibidas el gobernador electo de Entre Ríos y el doctor Loza y demás personal de la embajada argentina al Brasil.

Después se reunió con sus ministros en acuerdo que continuaba a la hora de cerrar esta edición y en el que entre otros asuntos fué despachado el proyecto de ley condonando su deuda al Paraguay, del que informamos en otro lugar.

Renunció el subsecretario de Relaciones Exteriores

Texto de la dimisión del Dr. Molinari

El subsecretario del Ministerio de Relaciones Exteriores, doctor Diego Luis Molinari, que se ausenta esta noche de la metrópoli con motivo de haber sido designado ministro agregado a la embajada que nos representará en las fiestas del Centenario del Brasil, ha presentado hoy la renuncia del cargo que venía desempeñando en el citado departamento, desde la iniciación del gobierno del doctor Yrigoyen:

La renuncia del doctor Molinari está concebida en los siguientes términos:

A S. E. el señor Ministro de Relaciones Exteriores y Culto, doctor Honorio Pueyrredón.

Buenos Aires, septiembre 1.o de 1922. — Señor ministro: He asistido con mi modesto concurso a la histórica empresa de un gobierno empeñado en la renovación de los valores morales de nuestra nacionalidad, y hoy me siento identificado a las magnas soluciones, por la fe que tuve en la orientación de las horas iniciales, así como por la esperanza que mantengo sobre la trascendencia de sus resultados.

2.ª EDICION

La patria se sabe enaltecida por los esfuerzos y los ideales de los hombres que han regido sus destinos en los últimos seis años. Ha llegado para mí el momento en que, declinando de la función que me honrara, debo volver a las filas ciudadanas para, desde allí, continuar en la lucha por los principios que siempre me inspiraron, y que el elevado y noble ejemplo del Excelentísimo señor Presidente, — fuente viva de justicia y de magnanimidad, — ha cimentado en mi espíritu definitiva e indeleblemente.

Antes de alejarme, señor ministro, quiero recordar las horas inolvidables convividas a su lado en la espectativa de los problemas que caracterizaron una época a la que por siempre queda unido el nombre de quienes, como V. E. encarnaron los anhelos del pueblo argentino, y supieron tener para sus colaboradores, desde el más humilde al más encumbrado, la palabra de aliento que los sostuvo en la dura tarea cotidiana.

Al hacer renuncia de mi cargo expreso a V. E., y por su intermedio al Excelentísimo señor Presidente, mi más vivo agradecimiento por las atenciones con que tuvieron a bien distinguirme en el desempeño del mismo.

Saludo al señor ministro con mi consideración más distinguida. — (Fdo.): Diego Luis Molinari.

DIPLOMATICAS

El marqués de Olivart.—

El marqués de Olivart, que representó al gobierno de España en la conferencia de la Internacional Law Association, estuvo hoy en la cancillería para despedirse del doctor Pueyrredón, con motivo de emprender mañana viaje de regreso a su país.

UNA TRANSCENDENTAL SOLUCION HISTORICA

El P. E. ha enviado al Congreso un proyecto de ley, declarando extinguida la deuda del Paraguay

TEXTO DEL MENSAJE

En el acuerdo de ministros realizado esta tarde fueron redactados y remitidos al Congreso el siguiente mensaje y proyecto de ley condonando la deuda del Paraguay.

Los altos y conceptuosos fundamentos invocados por el P. E. nos ahorran momentáneamente todo comentario a la trascendental solución histórica propuesta al Congreso y que, sin duda, éste acogerá por aclamación, como lo será por todo el pueblo argentino.

He aquí el mensaje y proyecto de ley:

Buenos Aires, setiembre 1 de 1922.

Al Honorable Congreso de la Nación:

Con el profundo convencimiento de que ha desaparecido para siempre toda posibilidad de vicisitudes entre nuestra nación y cualquiera otra de América, creo que es imperativo borrar, cuando menos la materialidad de todo recuerdo doloroso, para vivir tan solo identificados en los ideales de mutuo engrandecimiento y de solidaridad hacia nuestros comunes destinos.

Existe pendiente con la República del Paraguay su deuda emergente de la guerra estipulada en el artículo 3o. del tratado de paz de 3 de febrero de 1876.

Por los fundamentos que inspiran este mensaje, cuya sola enunciación basta para que sean debidamente consagrados, debe declararse extinguida esa deuda.

El Poder Ejecutivo seguro de interpretar el sentimiento nacional, somete a V. H. esta condigna solución histórica.

Dios guarde a V. H. — H. YRIGOYEN. — H. Pueyrredón.

PROYECTO DE LEY

El Senado y Cámara de Diputados, etc. sancionan con fuerza de ley:

Artículo 1.o — Declárase extinguida la deuda pública que, por el tratado de paz de 3 de febrero de 1876, la República del Paraguay reconoció y aceptó abonar a la República Argentina en concepto de las indemnizaciones por los gastos de guerra (art. 3.o, inciso 1.o); — por los daños causados a las propiedades públicas (inciso 2o.) — como asimismo los intereses previstos en el art. 4.o, inciso 4.o del referido tratado.

Art. 2.o — Comuníquese, etc. — H. Pueyrredón.

Ocho nuevos magistrados prestaron el juramento de ley

En presencia de un gran número de personas, en cantidad no vista hasta ahora, prestaron el juramento de ley, ante las dos cámaras en lo civil, los nuevos jueces civiles doctores J. S. Arriola, M. Abelenda y M. A. Figueroa.

La breve y significativa ceremonia fué presenciada, como se ha dicho, por muchas personas, magistrados, fiscales, abogados y amigos que hicieron objeto a los recién nombrados de significativas demostraciones de simpatía y aefcto.

El doctor Isaac Arriola en su despacho, después de prestar juramento, rodeado de un grupo de amigos

Estas demostraciones se renovaron cuando los doctores Arriola, Abelenda y Figueroa se constituyeron en sus despachos hasta los cuales fueron acompañados por un gran número de amigos.

Las dos cámaras funcionaron bajo la presidencia del doctor Juárez Celmán.

Mientras tanto, la cámara en lo criminal, reunida en pleno bajo la presidencia del doctor Eduardo F. Newton, tomó juramento a los doctores Frugoni Zabala, designado vocal; E. Racedo, fiscal de 2a. instancia, y Victorino Ortega, nuevo juez en lo correccional.

A medida que cada uno de ellos satisfacía los requisitos de la ley, el numeroso público les hacía objeto de cariñosas demostraciones de agrado, formulando luego votos por el feliz desempeño de los nuevos cargos.

A las 16, la Cámara en lo Comercial se reunió con todos las formalidades recibiendo el juramento de los nuevos designados doctores Padilla y Coll.

En el despacho del Dr. Ortega

El comentario general, en el palacio de justicia giró esta tarde alrededor del hecho, poco frecuente, de haber concurrido tanto público.

Esta circunstancia se la considera como una natural aprobación de estas justas y merecidas designaciones.

En la Cámara en lo Civil, los tres nuevos jueces prestando juramento.